

ФЕДЕРАЛЬНАЯ СЛУЖБА ГОСУДАРСТВЕННОЙ СТАТИСТИКИ

**ТЕРРИТОРИАЛЬНЫЙ ОРГАН ФЕДЕРАЛЬНОЙ СЛУЖБЫ
ГОСУДАРСТВЕННОЙ СТАТИСТИКИ
ПО КАРАЧАЕВО-ЧЕРКЕССКОЙ РЕСПУБЛИКЕ**

КЧР В ЦИФРАХ. 2017

Краткий статистический сборник

**ЧЕРКЕССК
2017**

Подготовка сборника осуществлялась специалистами отдела государственной статистики и отдела организации и проведения переписей и наблюдений в Карачаево-Черкесской Республике.

Редакционная Коллегия:

Н.В.Скоркина – руководитель, председатель редакционной коллегии

В.Ф.Крылова – начальник отдела государственной статистики в КЧР

К.М.Шидакова – начальник отдела организации и проведения переписей и наблюдений в КЧР

О.Ф.Федяинова – консультант отдела организации и проведения переписей и наблюдений в КЧР

КЧР в цифрах. 2017: Стат.сб./ ОП Ставропольстата по КЧР.- Черкесск, 2017 – 135с.

В сборнике представлена информация о социально-экономическом положении КЧР в 2017 году в сравнении с предыдущими годами.

Публикуются данные, характеризующие важнейшие показатели промышленного производства, транспорта и связи, оптового и потребительского рынков, цен, финансов, занятость и уровень жизни населения, демографическую ситуацию.

Информация представлена в табличном и графическом видах. Данные по отдельным показателям по сравнению с опубликованными ранее уточнены.

ОТВЕТСТВЕННЫЕ ЗА РАЗДЕЛЫ СБОРНИКА

Национальное богатство Валовой региональный продукт	О.Ф. Федяинова	26-73-32
Охрана окружающей среды Сельское хозяйство	М.Ф. Мамхягова	26-30-88
Население Уровень жизни населения Здравоохранение	Л.П. Татаршао	26-76-22
Образование Культура, отдых туризм Правонарушения Труд	Ж.Э. Огузова	26-76-35
Предприятия и организации	Р.П. Айчепшева	26-76-11
Добыча полезных ископаемых, обрабатывающие производства, производство и распределение электроэнергии, газа и воды Строительство Инвестиции Платные услуги населению	И.А.Власова	26-10-72
Транспорт и связь Торговля, общественное питание	Г.И. Созарукова	26-76-21
Финансы Цены	З.Б. Арутюнян	26-76-18

СОКРАЩЕНИЯ

га	гектар	кв.м	квадратный метр
Гкал	гигакалория	куб.м	кубический метр
дкл	декалитр	млн.	миллион
экз.	экземпляр	пасс.-км	пассажира-километр
ед.	единица	р.	раз
кВт	киловатт	руб.	рубль
кВт-ч	киловатт-час	т	тонна
кг	килограмм	тыс.	тысяча
км	километр	т-км	тонно-километр
кв.км	квадратный километр	усл. ед.	условная единица
л	литр	чел.	человек
м	метр	шт.	штука
ТОСП	территориально-обособленное структурное подразделение		

Условные обозначения:

-	явление отсутствует
...	данных не имеется
x	сопоставление невозможно
0,0	небольшая величина
к	данные не публикуются в целях обеспечения конфиденциальности первичных статистических данных, полученных от организаций, в соответствии с Федеральным законом от 29.11.2007 года №282-ФЗ (ст.4, п.5; ст.9, п.1)

Ряд показателей, приведенных в сборнике, рассчитан с учетом экспертной оценки.

В отдельных случаях незначительные расхождения между итогом и суммой слагаемых объясняются округлением данных.

СОДЕРЖАНИЕ

1.1.	Основные социально-экономические показатели	10
1.2.	Динамика основных социально-экономических показателей	12
	2. Основные социальные и экономические показатели по субъектам Северо-Кавказского федерального округа в 2016 году	13
	3. Национальное богатство	15
3.1.	Основные фонды по видам экономической деятельности	16
3.2.	Степень износа основных фондов крупных и средних коммерческих организаций по видам экономической деятельности	18
	4. Охрана окружающей среды	19
4.1.	Основные показатели экологической обстановки и природоохранной работы	20
	5. Население	21
5.1.	Численность населения	24
5.2.	Распределение населения по возрастным группам	24
5.3.	Возрастно-половая структура населения	25
5.4.	Естественное движение населения	25
5.5.	Общие коэффициенты естественного движения населения	25
5.6.	Браки и разводы	25
5.7.	Распределение умерших по основным классам причин смерти	26
5.8.	Ожидаемая продолжительность жизни при рождении	26
5.9.	Миграция населения	27
5.10.	Внешняя миграция населения	28
5.11.	Численность вынужденных переселенцев	28
5.12.	Численность лиц, получивших временное убежище	28
	6. Труд	29
6.1.	Численность рабочей силы	30
6.2.	Уровень участия в рабочей силе, занятости и безработицы населения в возрасте 15-72 года	30
6.3.	Среднегодовая численность занятых в экономике по формам собственности	31
6.4.	Среднегодовая численность занятых в экономике по видам экономической деятельности	31
6.5.	Численность безработных	32
6.6.	Структура безработных по способам поиска работы	33
6.7.	Структура безработных по продолжительности поиска работы	33
6.8.	Распределение численности безработных по наличию опыта работы и причинам незанятости	34
6.9.	Трудоустройство граждан органами государственной службы занятости	34
6.10.	Травматизм на производстве	35
6.11.	Численность работников органов государственной власти и местного самоуправления КЧР по ветвям власти и уровням управления	35
	7. Уровень жизни населения	36
	Индикаторы уровня жизни населения	39
7.1.	Основные социально-экономические индикаторы уровня жизни населения	39
7.2.	Состав денежных доходов населения	40
7.3.	Состав денежных расходов населения	41
7.4.	Среднемесячная начисленная заработная плата работников организаций по видам экономической деятельности	42
7.5.	Распределение населения по величине среднедушевых денежных доходов	43
7.6.	Распределение общего объема денежных доходов населения	43
7.7.	Величина прожиточного минимума	44
7.8.	Структура потребительских расходов домашних хозяйств	45
7.9.	Наличие предметов длительного пользования в домашних хозяйствах	46
	Жилищные условия населения	47
7.10.	Жилищный фонд	47
7.11.	Предоставление жилых помещений гражданам	47

	8. Образование	48
8.1.	Основные показатели деятельности дошкольных образовательных учреждений	49
8.2.	Организации, осуществляющие образовательную деятельность по образовательным программам дошкольного образования, присмотр и уход за детьми	49
8.3.	Основные показатели по государственным и муниципальным дневным общеобразовательным учреждениям	50
	Сведения о дополнительном образовании и спортивной подготовке детей	
8.4.	Сведения о численности учащихся по направлениям дополнительных общеобразовательных программ	51
8.5.	Распределение численности учащихся по источникам финансирования	51
8.6.	Распределение педагогических работников по уровню образования и полу	
8.7.	Основные показатели по государственным учреждениям среднего профессионального образования	52
8.8.	Высшие учебные заведения	53
	9. здравоохранение	54
9.1.	Основные показатели здравоохранения	55
9.2.	Заболеваемость населения по основным классам болезней	56
	10. Культура, отдых и туризм	58
10.1.	Общедоступные библиотеки	59
10.2.	Музеи	59
10.3.	Театры	59
10.4.	Число учреждений культурно-досугового типа	59
10.5.	Детские оздоровительные учреждения	60
	11. Правонарушения	61
11.1.	Число зарегистрированных преступлений	62
11.2.	Состав лиц, совершивших преступления	62
	12. Валовой региональный продукт	63
12.1	Производство валового регионального продукта	64
12.2.	Структура валовой добавленной стоимости по видам экономической деятельности	65
12.3.	Индексы физического объема валового регионального продукта	65
12.4.	Валовой региональный продукт на душу населения	66
	13. Предприятия и организации	67
13.1.	Распределение предприятий и организаций по видам экономической деятельности	68
13.2.	Распределение предприятий и организаций по формам собственности	69
13.3.	Распределение числа индивидуальных предпринимателей по видам экономической деятельности	70
	14. Добыча полезных ископаемых, обрабатывающие производства, производство и распределение электроэнергии, газа и воды	72
	Общепромышленные показатели добывающих, обрабатывающих производств, производства и распределения электроэнергии, газа и воды	73
14.1.	Структура объема отгруженных товаров собственного производства, выполненных работ и услуг собственными силами по видам экономической деятельности «добыча полезных ископаемых», «обрабатывающие производства» и «производство и распределение электроэнергии, газа и воды»	73
14.2.	Структура объема отгруженных товаров собственного производства, выполненных работ и услуг собственными силами по виду экономической деятельности «обрабатывающие производства»	73
14.3.	Основные показатели работы добывающих, обрабатывающих производств, производства и распределения электроэнергии, газа и воды	74
14.4.	Индексы производства по видам экономической деятельности	75
	Деловая активность базовых организаций по видам экономической деятельности «добыча полезных ископаемых», «обрабатывающие производства» и «производство и распределение электроэнергии, газа и воды»	75

14.5.	Оценка экономической ситуации организаций	75
14.6.	Основные показатели работы организаций добывающих производств	76
14.7.	Основные показатели работы организаций обрабатывающих производств	76
14.8.	Основные показатели работы организаций по виду экономической деятельности «производство пищевых продуктов, включая напитки»	77
14.9.	Основные показатели работы организаций по виду экономической деятельности «производство резиновых и пластмассовых изделий»	77
14.10.	Основные показатели работы организаций по виду экономической деятельности «производство прочих неметаллических минеральных продуктов»	78
14.11.	Производство продукции других обрабатывающих видов деятельности	78
	Производство и распределение электроэнергии, газа и воды	79
14.12.	Основные показатели работы организаций по производству и распределению электроэнергии, газа и воды	79
	15. Сельское хозяйство	80
	Основные показатели сельского хозяйства	82
15.1.	Продукция сельского хозяйства по категориям хозяйств	82
15.2.	Структура продукции сельского хозяйства по категориям хозяйств	82
15.3.	Индексы производства продукции сельского хозяйства по категориям хозяйств	82
15.4.	Структура производства основных видов сельскохозяйственной продукции по категориям хозяйств	83
15.5.	Основные показатели производственной деятельности сельскохозяйственных организаций	83
15.6.	Производство основных видов сельскохозяйственной продукции в хозяйствах населения	84
15.7.	Производство основных видов сельскохозяйственной продукции крестьянскими (фермерскими) хозяйствами	84
	Материально-техническая база сельского хозяйства	85
15.8.	Парк основных видов техники в сельскохозяйственных организациях	85
15.9.	Обеспеченность сельскохозяйственных организаций тракторами и комбайнами	85
15.10.	Внесение минеральных удобрений под посевы в сельскохозяйственных организациях	86
	Растениеводство	86
15.11.	Посевные площади сельскохозяйственных культур	86
15.12.	Посевные площади сельскохозяйственных культур по категориям хозяйств	87
15.13.	Валовой сбор и урожайность основных сельскохозяйственных культур	87
15.14.	Валовой сбор и урожайность отдельных зерновых культур	87
	Животноводство	88
15.15.	Поголовье скота	88
15.16.	Поголовье скота по категориям хозяйств	88
15.17.	Производство основных продуктов животноводства	88
15.18.	Производство скота и птицы на убой по отдельным видам	89
	Продовольственные ресурсы и их использование	89
15.19.	Ресурсы и использование мяса и мясопродуктов	89
15.20.	Ресурсы и использование молока и молокопродуктов	89
	16. Строительство	90
	Строительная деятельность	92
16.1.	Объем работ, выполненных по виду экономической деятельности «строительство»	92
16.2.	Объем работ, выполненных по виду экономической деятельности «строительство» организациями различных форм собственности	92
16.3.	Ввод в действие зданий	93
16.4.	Ввод в действие отдельных мощностей и объектов за счет нового строительства, расширения и реконструкции	93
16.5.	Оценка факторов, ограничивающих деловую активность строительных организаций	96

	Материально-техническая база строительства	96
16.6.	Инвестиции в основной капитал на развитие производственной базы организаций, осуществляющих деятельность в строительстве	96
16.7.	Структура основных фондов организаций, осуществляющих деятельность в строительстве	97
16.8.	Наличие и состояние основных строительных машин в организациях, относящихся к виду экономической деятельности «строительство» и другим видам деятельности	97
	Жилищное строительство	98
16.9.	Ввод в действие жилых домов	98
16.10.	Ввод в действие жилых домов в городах и поселках городского типа и сельской местности	98
16.11.	Число построенных квартир и их средний размер	99
	17. Транспорт и связь	100
	Транспорт	101
17.1.	Наличие автотранспортных средств	101
17.2.	Перевозки грузов и грузооборот автомобильного транспорта организаций всех видов деятельности	101
17.3.	Перевозки пассажиров и пассажирооборот автомобильного транспорта общего пользования	101
17.4.	Выполнение расписания движения автобусов	102
17.5.	Аварийность на автомобильном транспорте	102
	Связь	102
17.6.	Доходы от услуг связи	102
	18. Торговля и услуги населению	103
18.1.	Число хозяйствующих субъектов торговли по видам экономической деятельности	105
18.2.	Оборот и среднегодовая численность работников организаций торговли	105
	Розничная торговля	106
18.3.	Оборот розничной торговли	106
18.4.	Индексы физического объема оборота розничной торговли	106
18.5.	Распределение оборота розничной торговли по формам собственности	107
18.6.	Число розничных рынков и торговых мест на них	107
18.7.	Число проведенных розничных ярмарок и торговых мест на них	107
18.8.	Удельный вес продажи товаров на рынках и ярмарках в обороте розничной торговли	108
18.9.	Продажа населению алкогольных напитков и пива	108
	Конъюнктура и деловая активность организаций розничной торговли	109
18.10.	Индекс предпринимательской уверенности в организациях розничной торговли	109
18.11.	Оценка общей экономической ситуации в розничной торговле	109
18.12.	Оценка факторов, ограничивающих деловую активность организаций розничной торговли	109
	Общественное питание	110
18.13.	Число хозяйствующих субъектов общественного питания по видам экономической деятельности	110
18.14.	Оборот и среднегодовая численность работников организаций общественного питания	110
18.15.	Оборот общественного питания	110
	Оптовая торговля	111
18.16.	Оборот оптовой торговли	111
	Платные услуги населению	111
18.17.	Объем платных услуг населению	111
18.18.	Индексы физического объема платных услуг населению	112
18.19.	Структура платных услуг населению	112
18.20.	Объем бытовых услуг населению	113

18.21.	Индексы физического объема бытовых услуг населению	113
18.22.	Структура бытовых услуг населению	114
	19. Финансы	115
19.1.	Консолидированный бюджет КЧР	117
19.2.	Сальдированный финансовый результат (прибыль минус убыток) деятельности крупных и средних организаций	117
19.3.	Доля убыточных предприятий и сумма убытка крупных и средних организаций по видам экономической деятельности	118
19.4.	Рентабельность проданных товаров, продукции (работ, услуг) и активов крупных и средних организаций по видам экономической деятельности	119
19.5.	Кредиторская и дебиторская задолженности крупных и средних организаций по видам экономической деятельности	119
	20. Инвестиции	120
	Инвестиции в нефинансовые активы	121
20.1.	Структура инвестиций в нефинансовые активы	121
20.2.	Инвестиции в основной капитал	121
20.3.	Структура инвестиций в основной капитал по формам собственности	122
20.4.	Структура инвестиций в основной капитал по источникам финансирования	122
20.5.	Структура инвестиций в основной капитал по видам экономической деятельности	123
20.6.	Структура инвестиций в основной капитал по видам основных фондов	123
	21. Цены	124
21.1.	Индексы цен (тарифов) в секторах экономики	125
	Уровень и динамика цен на потребительском рынке	125
21.2.	Индексы цен на потребительские товары и платные услуги населению	125
21.3.	Индексы потребительских цен на отдельные группы и виды продовольственных товаров	127
21.4.	Средние потребительские цены на отдельные продовольственные товары	128
21.5.	Индексы потребительских цен на отдельные группы непродовольственных товаров	129
21.6.	Средние потребительские цены на отдельные непродовольственные товары	129
21.7.	Индексы потребительских цен (тарифов) на платные услуги населению	130
21.8.	Средние цены (тарифы) на отдельные виды платных услуг населению	130
	Цены производителей	132
21.9.	Индексы цен производителей промышленных товаров в разрезе обследуемых видов деятельности	132
21.10.	Индексы цен на продукцию (затраты, услуги) инвестиционного назначения	132
21.11.	Индексы цен производителей сельскохозяйственной продукции	133
21.12.	Средние цены реализации продукции сельскохозяйственными организациями	133
	Уровень и динамика цен на рынке жилья	133
21.13.	Средние цены на первичном рынке жилья по всем типам квартир, всем типам домов по КЧР	133
21.14.	Средние цены на вторичном рынке жилья по всем типам квартир, всем типам домов по КЧР	134
21.15.	Индексы цен на первичном рынке жилья по всем типам квартир, всем типам домов по КЧР	134
21.16.	Индексы цен на вторичном рынке жилья по всем типам квартир, всем типам домов по КЧР	134

1.1 ОСНОВНЫЕ СОЦИАЛЬНО-ЭКОНОМИЧЕСКИЕ ПОКАЗАТЕЛИ

	2000	2013	2014	2015	2016
Численность постоянного населения на конец года (оценка) тыс. человек	440,6	469,9	469,0	467,8	466,4
Естественный прирост, убыль (-) населения, человек	-295	2083	1765	1264	1118
Миграционный прирост, убыль (-) населения, человек	-1905	-4093	-2542	-2527	-2483
Среднегодовая численность занятых в экономике ¹⁾ , тыс. человек	143,9	171,7	169,1	166,3	... ²⁾
Численность безработных ³⁾ , тыс. человек	40,6	22,2	29,6	32,8	30,9
Численность безработных, зарегистрированных в органах государственной службы занятости (на конец года), тыс. человек	1,8	4,1	4,1	3,9	3,9
Численность пенсионеров (на конец года) ⁴⁾ , тыс. человек	113,8	117,5	119,5	121,5	123,3
Среднедушевые денежные доходы населения (в месяц), рублей	1039,5	14664,0	16108,9	17913,2 ⁵⁾	16936,9 ⁶⁾
Среднемесячная номинальная начисленная заработная плата одного работника, рублей	1130,9	17857,8	19745,9	20511,4	21464,5 ⁶⁾
Средний размер назначенных месячных пенсий (на конец года) ⁴⁾ , рублей	735,1 ⁷⁾	8692,6	9397,8	10329,3	15587,8 ⁸⁾
Валовой региональный продукт, в текущих основных ценах:					
всего, млн. рублей	5461,5	66106,6	65326,6	67355,2	9)
на душу населения, рублей	12404,2	140400,9	139156,0	143789,5	9)
Фактическое конечное потребление домашних хозяйств, в текущих рыночных ценах, млн. рублей	6000,3	58499,8	61950,2	63863,5	9)
Валовое накопление основного капитала, в текущих рыночных ценах, млн. рублей	664,9	20124,0	21650,9	20104,4	9)
Основные фонды на конец года по полной учетной стоимости, млн.руб.	33788	159427	166250	189172	10)
Объем отгруженных товаров собственного производства, выполненных работ и услуг, млн. рублей	...	1941,7	1934,1	2515,3	2579,6

¹⁾ Данные о среднегодовой численности занятых в экономике формируются один раз в год при составлении баланса трудовых ресурсов на основе сведений организаций, материалов выборочного обследования населения по проблемам занятости.

²⁾ Согласно Федеральному плану статистических работ срок публикации – август 2017 года.

³⁾ По материалам выборочных обследований населения по проблемам занятости (по методологии МОТ) в среднем за год.

⁴⁾ По данным отделения Пенсионного фонда РФ по КЧР (2000 год – по данным органов социальной защиты населения КЧР). Данные приведены по состоянию на 1 января года, следующего за отчетным.

⁵⁾ Данные уточнены по сравнению ранее опубликованными на основе корректировки годового оборота общественного питания и суммы земельного налога.

⁶⁾ Предварительные данные.

⁷⁾ С учетом компенсационных выплат.

⁸⁾ По оперативным данным Пенсионного фонда Российской Федерации с учетом единовременной денежной выплаты, произведенной в январе 2017 года в соответствии с Федеральным законом от 22 ноября 2016 года № 385-ФЗ в размере 5 тысяч рублей.

⁹⁾ Согласно Федеральному плану статистических работ срок публикации – февраль 2018 года.

¹⁰⁾ Согласно Федеральному плану статистических работ срок публикации – сентябрь 2017 года.

	2000	2013	2014	2015	2016
обрабатывающие производства	...	37600,2	29999,0	27932,0	29181,2
производство и распределение электроэнергии, газа и воды	...	6080,1	5362,0	5741,7	5772,1
Продукция сельского хозяйства во всех категориях хозяйств, млн. руб. в том числе:	3017,1	22430,3	22837,4	30486,8	32315,6 ¹⁾
продукция растениеводства	1629,7	8720,0	9714,6	13748,7	14242,7 ¹⁾
продукция животноводства	1387,4	13710,3	14122,8	16738,1	18072,9 ¹⁾
Ввод в действие общей площади жилых домов, тыс. кв. м	50,2	113,1	173,5	184,0	165,1
Грузооборот автомобильного транспорта всех видов деятельности, млн.т-км	158,1	546,5	748,2	614,5	495,0
Пассажиروоборот автомобильного транспорта общего пользования ²⁾ , млн. пасс-км	...	181,7	170,7	170,3	167,8
Оборот розничной торговли, млн. рублей	3372,3	34720,6	36815,3	35081,0	35702,4
Объем платных услуг населению, млн. рублей	718,8	11245,7	11758,0	12224,3	12661,0 ¹⁾
Доходы консолидированного бюджета ³⁾ , млн. рублей	1244,6	20691,3	18602,5	22557,8	21233,8
Расходы консолидированного бюджета ³⁾ , млн. рублей	1213,6	20626,6	20782,2	23234,5	21895,9
Профицит, дефицит (-) консолидированного бюджета ³⁾ , млн. рублей	31,0	64,7	-2179,7	-676,7	-662,1
Сальдированный финансовый результат (прибыль минус убыток) деятельности крупных и средних организаций ⁴⁾ , млн. рублей	12,7	2251,8	-1297,6	615,2	3809,1 ¹⁾
Инвестиции в основной капитал, млн. рублей	637,0	21553,6	22184,2	19647,6 ⁵⁾	19898,6 ¹⁾
Индекс потребительских цен ⁶⁾ , %	113,4	107,4	110,4	114,9	105,4
Индекс цен производителей промышленных товаров ⁶⁾ , %	129,3	102,8	107,6	106,2	108,1
Индекс цен производителей сельскохозяйственной продукции ⁶⁾ , %	114,6	106,0	100,1	112,0	96,1
Сводный индекс цен на продукцию (затраты, услуги) инвестиционного назначения ⁶⁾ , %	144,5	100,0	103,8	105,0	102,3
Индекс тарифов на грузовые перевозки автомобильным транспортом ⁶⁾ , %	121,2	100,0	104,4	102,6	103,2

¹⁾ Предварительные данные.

²⁾ По кругу крупных, средних, малых и микропредприятий всех видов деятельности, а также индивидуальных предпринимателей, занимающихся регулярными пассажироперевозками по автобусным маршрутам общего пользования.

³⁾ По данным Министерства финансов КЧР, без учета внутренних оборотов и бюджетов территориальных государственных внебюджетных фондов.

⁴⁾ С 2013-2015 гг. – по данным годовой бухгалтерской отчетности (кроме бюджетных, страховых и кредитных организаций).

⁵⁾ Утвержденные итоги.

⁶⁾ Декабрь к декабрю предыдущего года.

1.2. ДИНАМИКА ОСНОВНЫХ СОЦИАЛЬНО-ЭКОНОМИЧЕСКИХ ПОКАЗАТЕЛЕЙ

(стоимостные показатели в сопоставимых ценах; в процентах к предыдущему году)

	2000	2013	2014	2015	2016
Численность постоянного населения на конец года	99,9	99,6	99,8	99,7	99,7
Среднегодовая численность занятых в экономике	101,2	99,2	98,5	98,3	¹⁾
Численность безработных, зарегистрированных в органах государственной службы занятости (на конец года)	106,6	80,9	99,2	96,2	99,6
Численность пенсионеров ²⁾	101,9	101,1	101,7	101,7	101,5
Реальные располагаемые денежные доходы	123,0	100,2	102,4	92,8 ³⁾	90,1 ⁴⁾
Реальная начисленная заработная плата (с учетом индекса потребительских цен)	117,2	107,4	103,1	89,0	97,4 ⁴⁾
Реальный размер назначенных месячных пенсий (на конец года)	123,7 ⁵⁾	102,4	94,7	98,9	143,7 ⁶⁾
Валовой региональный продукт ⁷⁾	112,4	99,1	98,0	95,1	⁸⁾
Индекс промышленного производства ⁹⁾	115,8	89,8	79,2	102,0	96,5
Продукция сельского хозяйства во всех категориях хозяйств	109,8	107,3	95,5	101,7	100,9 ⁴⁾
продукция растениеводства	122,4	111,7	91,5	115,7	102,2 ⁴⁾
продукция животноводства	95,9	104,5	98,1	93,0	99,9 ⁴⁾
Ввод в действие общей площади жилых домов	47,8	128,9	153,4	106,1	89,8
Грузооборот автомобильного транспорта всех видов деятельности	142,0	102,5	136,9	82,1	80,6
Пассажиروоборот автомобильного транспорта общего пользования	...	87,8	93,9	99,8	98,5
Оборот розничной торговли	117,2	96,8	98,6	80,5	94,7
Объем платных услуг населению	126,2	102,1	99,5	98,6	96,8 ⁴⁾
Инвестиции в основной капитал	77,2	115,8	101,4	84,8 ¹⁰⁾	96,6 ⁴⁾

¹⁾ Согласно Федеральному плану статистических работ срок публикации – август 2017 года.

²⁾ По данным отделения Пенсионного фонда РФ по КЧР (2000 год – по данным органов социальной защиты населения КЧР). Данные приведены по состоянию на 1 января года, следующего за отчетным.

³⁾ Данные уточнены по сравнению ранее опубликованными на основе корректировки годового оборота общественного питания, суммы земельного налога и др.

⁴⁾ Предварительные данные.

⁵⁾ С учетом компенсационных выплат.

⁶⁾ С учетом единовременной денежной выплаты, произведенной в январе 2017 года в соответствии с Федеральным законом от 22 ноября 2016 года № 385-ФЗ в размере 5 тысяч рублей.

⁷⁾ В постоянных ценах.

⁸⁾ Согласно Федеральному плану статистических работ срок публикации – февраль 2018 года.

⁹⁾ По индексам промышленного производства - агрегированный индекс производства по видам экономической деятельности "Добыча полезных ископаемых", "Обрабатывающие производства", "Производство и распределение электроэнергии, газа и воды". Рассчитывается на основе динамики производства важнейших товаров-представителей (в натуральном или стоимостном выражении). В качестве весов используется структура валовой добавленной стоимости по видам экономической деятельности за базисный 2010 год.

¹⁰⁾ Утвержденные итоги.

2. ОСНОВНЫЕ СОЦИАЛЬНЫЕ И ЭКОНОМИЧЕСКИЕ ПОКАЗАТЕЛИ ПО СУБЪЕКТАМ СЕВЕРО-КАВКАЗСКОГО ФЕДЕРАЛЬНОГО ОКРУГА В 2016 ГОДУ

	<i>Площадь территории¹⁾ (на 1 января 2016), тыс. кв. км</i>	<i>Численность населения (на 1 января 2017, оценка), человек</i>	<i>Число организаций (на 1 января 2017), единиц</i>	<i>Число индивидуальных предпринимателей, прошедших госрегистрацию (перерегистрацию)²⁾ (на 1 января 2017), человек</i>
Северо-Кавказский федеральный округ	170,4	9775770	131984	221345
Республика Дагестан	50,3	3041900	35262	51010
Республика Ингушетия	3,6	480474	5240	6043
Кабардино-Балкарская Республика	12,5	864454	12740	26857
Карачаево-Черкесская Республика	14,3	466432	6895	12575
Республика Северная Осетия – Алания	8,0	703262	10476	16006
Чеченская Республика	15,6	1414865	10441	22033
Ставропольский край	66,2	2804383	50930	86821

продолжение

	<i>Средне-годовая численность занятых в экономике за 2015, тыс. человек</i>	<i>Среднедушевые денежные доходы³⁾ (в месяц), рублей</i>	<i>Средний размер назначенных месячных пенсий⁴⁾, рублей</i>	<i>Среднемесячная номинальная начисленная заработная плата работников организаций³⁾, рублей</i>
Северо-Кавказский федеральный округ	3466,9	23749	15514	22960
Республика Дагестан	999,6	28842	14680	19953
Республика Ингушетия	79,0	15511	15293	21569
Кабардино-Балкарская Республика	304,5	20288	14814	21489
Карачаево-Черкесская Республика	166,3	16937	15588	21465
Республика Северная Осетия – Алания	293,7	21999	16090	22063
Чеченская Республика	388,5	23216	15813	22520
Ставропольский край	1235,3	22570	16115	25387

¹⁾ По данным Росреестра.

²⁾ В соответствии с Федеральным законом от 08.08.2001 года №129-ФЗ «О государственной регистрации юридических лиц и индивидуальных предпринимателей».

³⁾ Предварительные данные.

⁴⁾ По оперативным данным Пенсионного фонда Российской Федерации, по состоянию на 01.01.2017 года. С учетом единовременной денежной выплаты, произведенной в январе 2017 года в соответствии с Федеральным законом от 22.11.2016 года №385-ФЗ в размере 5000 рублей.

продолжение

	Валовой региональный продукт за 2015 (в текущих основных ценах), млн.рублей	Основные фонды в экономике (по полной учетной стоимости; на конец 2015), млн.рублей	Объем отгруженных товаров собственного производства, выполненных работ и услуг собственными силами, млн. рублей		
			добыча полезных ископаемых	обрабатывающие производства	производство и распределение электроэнергии, газа и воды
Северо-Кавказский федеральный округ	1704330,8	4032053	22688	377614	132797
Республика Дагестан	559673,1	1355843	3515	31393	17527
Республика Ингушетия	54330,4	88438	1244	3445	2512
Кабардино-Балкарская Республика	125393,1	240069	257	31099	8271
Карачаево-Черкесская Республика	67355,2	189172	2580	29181	5772
Республика Северная Осетия – Алания	127543,9	232170	868	19019	6859
Чеченская Республика	160503,2	425937	4898	7103	13439
Ставропольский край	609531,9	1500424	9326	256374	78417

продолжение

	Производство сельского хозяйства ¹⁾ , млн. рублей	Ввод в действие общей площади жилых домов, тыс. кв.м	Оборот розничной торговли, млн.рублей	Сальдированный финансовый результат (прибыль минус убыток) ¹⁾²⁾ , млн. рублей	Индекс потребительских цен (декабрь к декабрю предыдущего года), %	Инвестиции в основной капитал, млн. рублей
Северо-Кавказский федеральный округ	452326,1	4929,3	1560273,0	+40405	105,2	484957,5
Республика Дагестан	112454,6	1844,8	671214,4	-6402	104,4	209842,6
Республика Ингушетия	7859,3	271,6	21622,2	-1586	102,6	19970,0
Кабардино-Балкарская Республика	43831,4	412,4	118389,9	-925	106,1	35117,7
Карачаево-Черкесская Республика	32315,6	165,1	35702,4	+3809	105,4	19898,6
Республика Северная Осетия – Алания	24781,9	176,0	105349,1	-671	104,8	27420,4
Чеченская Республика	20120,6	1039,4	162985,7	-7465	105,3	61979,8
Ставропольский край	210962,8	1020,0	445009,3	+53645	105,6	110728,3

¹⁾ Предварительные данные.

²⁾ По крупным и средним предприятиям.

3. НАЦИОНАЛЬНОЕ БОГАТСТВО

Основные фонды составляют важнейшую часть национального богатства России.

Основные фонды – произведенные активы, подлежащие использованию неоднократно или постоянно в течение длительного периода, но не менее одного года, для производства товаров, оказания рыночных и нерыночных услуг, для управленческих нужд либо для представления другим организациям за плату во временное владение и пользование или во временное пользование.

Данные о наличии основных фондов и их структуре приводятся по полной учетной стоимости в смешанных ценах, при проведении переоценки – по восстановительной стоимости. **Полная учетная стоимость** равна сумме учитываемых в бухгалтерских балансах организаций остаточной стоимости основных фондов и величины накопленного износа, отражает наличие основных фондов без учета постепенной утраты их потребительских свойств в процессе эксплуатации.

Остаточная балансовая стоимость основных фондов, учитываемая в бухгалтерских балансах организаций, отражает постепенную утрату их потребительских свойств в размере накопленного износа.

Степень износа основных фондов – отношение накопленного к определенной дате износа имеющихся основных фондов (разницы их полной учетной и остаточной балансовой стоимости) к полной учетной стоимости этих основных фондов на ту же дату, в процентах.

Износ основных фондов – это частичная или полная утрата основными фондами потребительских свойств и стоимости в процессе эксплуатации, под воздействием сил природы и вследствие технического прогресса. Нормы и методы начисления износа определяются порядком бухгалтерского, налогового и статистического учета.

Ввод в действие основных фондов – стоимость законченных строительством и принятых в эксплуатацию в установленном порядке объектов строительства – зданий, сооружений, пусковых комплексов, их очередей, а также оборудования, инструмента, инвентаря, многолетних насаждений, рабочего и продуктивного скота. В формах статистического наблюдения ввод в действие основных фондов отражается одновременно с вводом в действие производственных мощностей и объектов жилищно-гражданского назначения на основании актов приемки законченных строительством объектов и документов, подтверждающих государственную регистрацию (по видам объектов, по которым предусмотрена такая регистрация).

**3.1. ОСНОВНЫЕ ФОНДЫ
ПО ВИДАМ ЭКОНОМИЧЕСКОЙ ДЕЯТЕЛЬНОСТИ¹⁾**
(в фактически действовавших ценах; миллионов рублей)

	<i>Наличие основных фондов на конец года по полной учетной стоимости</i>			<i>В % к итогу</i>		
	<i>2013</i>	<i>2014</i>	<i>2015</i>	<i>2013</i>	<i>2014</i>	<i>2015</i>
Всего основных фондов	159427	166250	189172	100	100	100
Сельское хозяйство, охота и лесное хозяйство	24045	24171	29808	15,1	14,5	15,8
Рыболовство, рыбоводство	5	5	5	0,0	0,0	0,0
Добыча полезных ископаемых	1378	1554	1606	0,9	0,9	0,8
Обрабатывающие производства	14422	15108	18133	9,0	9,1	9,6
Производство и распределение электроэнергии, газа и воды	14485	15197	20906	9,1	9,1	11,1
Строительство	1960	2102	2329	1,2	1,3	1,2
Оптовая и розничная торговля; ремонт автотранспортных средств, мотоциклов, бытовых изделий и предметов личного пользования	4225	4441	5318	2,7	2,7	2,8
Гостиницы и рестораны	2665	3320	3753	1,7	2,0	2,0
Транспорт и связь	18801	26798	21671	11,8	16,1	11,5
Финансовая деятельность	1596	1798	1890	1,0	1,1	1,0
Операции с недвижимым имуществом, аренда и предоставление услуг	53252	47107	56553	33,4	28,3	29,9
Государственное управление и обеспечение военной безопасности; обязательное социальное обеспечение	10817	10975	10428	6,8	6,6	5,5
Образование	5625	5342	5571	3,5	3,2	2,9
Здравоохранение и предоставление социальных услуг	3775	4189	5542	2,4	2,5	2,9
Предоставление прочих коммунальных, социальных и персональных услуг	2376	4143	5659	1,5	2,5	3,0

¹⁾ Данные приведены с учетом стоимости основных фондов в собственности граждан в текущих ценах соответствующих лет, по «чистым» видам экономической деятельности, то есть включают не только фонды основной деятельности, но и основные фонды аналогичного назначения, состоящие на балансе организаций других видов деятельности.

	<i>Ввод в действие новых основных фондов</i>			<i>В % к итогу</i>			<i>Степень износа на конец года, %</i>		
	<i>2013</i>	<i>2014</i>	<i>2015</i>	<i>2013</i>	<i>2014</i>	<i>2015</i>	<i>2013</i>	<i>2014</i>	<i>2015</i>
Всего	10299	15648	17190	100	100	100	46,0	44,7	43,6
Сельское хозяйст- во, охота и лесное хозяйство	1410	1574	3352	13,7	10,1	19,5	51,1	48,5	47,1
Рыболовство, рыбоводство	-	-	-	-	-	-	100	80,0	80,0
Добыча полезных ископаемых	134	99	53	1,3	0,6	0,3	48,5	53,5	58,2
Обрабатывающие производства	1032	952	1797	10,0	6,1	10,5	35,9	38,7	41,1
Производство и распределение электроэнергии, газа и воды	610	766	649	5,9	4,9	3,8	49,7	50,9	43,3
Строительство	638	127	353	6,2	0,8	2,1	41,9	42,7	47,8
Оптовая и роз- ничная торговля; ремонт автотранс- портных средств, мотоциклов, бы- товых изделий и предметов лично- го пользования	263	312	126	2,6	2,0	0,7	38,3	39,1	43,0
Гостиницы и рестораны	624	48	12	6,1	0,3	0,1	29,5	35,8	30,3
Транспорт и связь	1304	6051	2710	12,7	38,7	15,8	46,7	41,0	51,2
Финансовая деятельность	93	77	59	0,9	0,5	0,3	42,3	45,6	60,1
Операции с не- движимым иму- ществом, аренда и предоставление услуг	2242	1920	4788	21,8	12,3	27,9	40,1	40,3	36,2
Государственное управление и обеспечение воен- ной безопасности; обязательное со- циальное обеспе- чение	1243	966	760	12,1	6,2	4,4	61,7	59,4	57,7
Образование	350	485	747	3,4	3,1	4,3	67,6	59,6	55,1
Здравоохранение и предоставление социальных услуг	276	559	264	2,7	3,6	1,5	50,3	47,7	46,6
Предоставление прочих комму- нальных, социаль- ных и персональ- ных услуг	80	1712	1520	0,8	10,9	8,8	70,9	44,6	37,2

**3.2. СТЕПЕНЬ ИЗНОСА ОСНОВНЫХ ФОНДОВ КРУПНЫХ И СРЕДНИХ
КОММЕРЧЕСКИХ ОРГАНИЗАЦИЙ
ПО ВИДАМ ЭКОНОМИЧЕСКОЙ ДЕЯТЕЛЬНОСТИ**
(на конец года; в процентах)

	2009	2010	2011	2012	2013	2014	2015
Все основные фонды	29,4	35,1	33,5	35,6	37,6	38,5	38,2
по видам экономической деятельности:							
сельское хозяйство, охота и лесное хозяйство	32,2	36,1	42,2	41,6	44,2	45,9	40,2
добыча полезных ископаемых	28,2	31,9	37,7	40,8	44,6	к	к
обрабатывающие производства	32,0	36,1	31,1	31,8	35,1	39,1	39,1
производство и распределение электроэнергии, газа и воды	23,8	29,8	28,4	32,7	35,2	37,5	40,8
строительство	51,2	52,4	26,4	33,4	18,0	22,3	29,3
оптовая и розничная торговля; ремонт автотранспортных средств, мотоциклов, бытовых изделий и предметов личного пользования	35,0	41,0	42,2	38,5	39,0	37,0	36,5
гостиницы и рестораны	25,6	29,8	33,0	34,7	35,1	50,5	к
транспорт и связь	28,9	37,8	36,9	42,2	45,7	49,5	50,5
финансовая деятельность	20,7	24,5	28,3	29,9	32,3	36,8	42,2
операции с недвижимым имуществом, аренда и предоставление услуг	43,0	46,0	42,8	23,6	17,5	6,9	8,8
предоставление прочих коммунальных, социальных и персональных услуг	58,9	64,7	43,7	51,2	51,0	57,1	67,4

4. ОХРАНА ОКРУЖАЮЩЕЙ СРЕДЫ

Выбросы в атмосферу загрязняющих веществ – поступление в атмосферный воздух загрязняющих (оказывающих неблагоприятное действие на здоровье или деятельность населения, на окружающую природную среду) веществ от стационарных и передвижных источников выбросов. Учитываются все загрязнители, поступающие в атмосферный воздух как после прохождения пылеочистительных установок (в результате неполного улавливания и очистки) на организованных источниках загрязнения, так и без очистки от организованных источников загрязнения. Учет выбросов, загрязняющих атмосферу веществ, ведется как по их агрегатному состоянию (твёрдые, газообразные и жидкие), так и по отдельным веществам (ингредиентам).

Текущие затраты на охрану окружающей среды – все расходы по охране окружающей среды и рациональному использованию природных ресурсов, осуществляемые за счет собственных или заемных средств предприятия, либо средств государственного бюджета.

Сюда относятся следующие затраты: по содержанию и эксплуатации основных фондов природоохранного назначения; на мероприятия по сохранению и восстановлению качества природной среды, нарушенной в результате производственной деятельности; на мероприятия по снижению вредного воздействия производственной деятельности на окружающую среду; по обращению с отходами производства и потребления; на организацию контроля за выбросами (сбросами), отходами производства и потребления в окружающую среду и за качественным состоянием компонентов природной среды; на научно-исследовательские работы и работы по экологическому образованию кадров.

Лесовосстановление – проведение мероприятий по восстановлению лесов на вырубках, гарях, пустырях, прогалинах и иных бывших под лесом площадях. Лесовосстановление включает посадку, посев леса и содействие естественному возобновлению.

4.1. ОСНОВНЫЕ ПОКАЗАТЕЛИ ЭКОЛОГИЧЕСКОЙ ОБСТАНОВКИ И ПРИРОДООХРАННОЙ РАБОТЫ

	2000	2013	2014	2015	2016
Выброшено загрязняющих вредных веществ, отходящих от стационарных источников загрязнения атмосферного воздуха, тыс. т	11	21	16	15	17
Уловлено и обезврежено загрязняющих веществ, отходящих от стационарных источников, тыс. т	169	307	151	201	267
Лесовосстановление в лесном фонде, га	400	150	150	72	119
в том числе:					
заложено лесных культур (посев и посадка леса)	100	43	42	15	16
содействие естественному лесовосстановлению	300	108	108	57	103
Всего текущих затрат на охрану окружающей среды, млн. рублей	31	388	359	298	223

5. НАСЕЛЕНИЕ

В разделе приведены данные о численности, возрастном составе населения, рождаемости, смертности, а также о миграционных процессах.

Первоисточником получения сведений о населении являются переписи населения. Последняя Всероссийская перепись населения проведена в 2010 году по состоянию на 0 часов 14 октября.

Показатели **численности** приведены по **постоянному населению**, к которому относятся лица, постоянно проживающие на данной территории, включая временно отсутствующих на момент переписи.

Распределение населения на городское и сельское производится по месту проживания, при этом городскими поселениями считаются населенные пункты, отнесенные в установленном законодательством порядке к категории **городских**. Все остальные населенные пункты являются **сельскими**.

По **основным возрастным группам** к населению моложе трудоспособного возраста отнесены дети и подростки до 16 лет; трудоспособного возраста – мужчины 16-59 лет, женщины 16-54 лет; старше трудоспособного возраста – мужчины 60 лет и старше, женщины 55 лет и старше.

Среднегодовая численность населения – средняя арифметическая значений численности населения на начало и конец соответствующего года.

Сведения о **рождениях, смертях, браках, разводах** получают на основании ежегодной статистической разработки данных, содержащихся в актовых записях соответственно о рождении, смерти, заключении и расторжении брака, составляемых органами записи актов гражданского состояния. В число родившихся включены только родившиеся живыми.

С апреля 2013 года, в связи с изменениями (приказ Минздрава от 16.01.2013 г. № 7н) к приказу Минздравсоцразвития России от 27.12.2011 года № 1687н "О медицинских критериях рождения, форме документа о рождении и порядке его выдачи" в органах ЗАГС года подлежат регистрации рождения и смерти новорожденных с экстремально низкой массой тела (менее 500 грамм), если они прожили более 168 часов после рождения (7 суток).

Минимальный возраст вступления в брак в Российской Федерации, установленный законом, - 18 лет для мужчин и для женщин. В отдельных случаях, по решению местных органов власти, он может быть снижен, но не более чем на 2 года.

Датой заключения брака считается дата его регистрации в органах ЗАГС. Брак считается расторгнутым с момента регистрации его расторжения.

Источником информации о **причинах смерти** являются записи в медицинских свидетельствах о смерти, составляемых врачом относительно заболевания, несчастного случая, убийства, самоубийства и другого внешнего воздействия (повреждения в результате действий, предусмотренных законом, повреждения без уточнения их случайного или преднамеренного характера, повреждения в результате военных действий), послуживших причиной смерти.

С 1 января 1999 года разработка записей актов на умерших по причинам смерти производилась по Краткой номенклатуре причин смерти (1997 г.), основанной на Международной статистической классификации болезней и проблем, связанных со здоровьем (X пересмотр Всемирной организации здравоохранения 1989 г.).

С 1 января 2011 года разработка записей актов о смерти по причинам производится применительно к Краткой номенклатуре причин смерти 2010, основанной на

Международной статистической классификации болезней и проблем, связанных со здоровьем, X пересмотра (1989 г.).

Общие коэффициенты рождаемости и смертности – отношение соответственно числа родившихся (живыми) и числа умерших в течение календарного года к среднегодовой численности населения. Исчисляются в промилле (на 1000 человек населения).

Коэффициент естественного прироста – разность общих коэффициентов рождаемости и смертности. Исчисляется в промилле (на 1000 человек населения).

Общие коэффициенты брачности и разводимости – отношение числа зарегистрированных в течение календарного года браков и разводов к среднегодовой численности населения. Исчисляются в промилле (на 1000 человек населения).

Общие показатели естественного движения используются, как правило, для оценки текущих изменений в развитии населения в целом.

Для развернутой (полной) характеристики демографической ситуации наряду с ними используются и специальные коэффициенты:

ожидаемая продолжительность жизни при рождении – число лет, которое в среднем предстояло бы прожить человеку из поколения родившихся при условии, что на протяжении всей жизни этого поколения повозрастная смертность останется на уровне того года, для которого исчислен показатель;

коэффициенты смертности по причинам смерти – отношение числа умерших от указанных причин смертности к среднегодовой численности населения по текущей оценке. Рассчитаны в промилле (на 1000 человек населения);

коэффициент младенческой смертности исчисляется как сумма двух составляющих, первая из которых – отношение числа умерших в возрасте до одного года из поколения, родившегося в том году, для которого рассчитывается коэффициент, к общему числу родившихся в том же году; а вторая – отношение числа умерших в возрасте до одного года из поколения, родившегося в предыдущем году, к общему числу родившихся в предыдущем году. Исчисляется в промилле (на 1000 родившихся живыми).

Данные о **миграции** между КЧР и другими регионами России, странами СНГ и дальнего зарубежья получены в результате разработки поступающих от территориальных отделений Управления по вопросам миграции МВД по КЧР первичных документов статистического учета прибытия и убытия, которые составляются при регистрации или снятии с регистрационного учета населения по месту жительства.

С 2011 года в статистический учет долгосрочной миграции населения включаются также лица, зарегистрированные по месту пребывания на срок 9 месяцев и более, и снятые с регистрационного учета по месту пребывания в связи с окончанием срока пребывания.

Понятия “прибывшие” и “выбывшие” характеризуют миграцию с некоторой условностью, так как одно и то же лицо может в течение года менять место постоянного жительства не один раз.

Внешняя миграция – территориальное движение населения через государственные границы (в данном сборнике – границы Карачаево-Черкесской Республики).

Информация о **вынужденных мигрантах** публикуется по данным Управления по вопросам миграции МВД по КЧР и включает число лиц, получивших временное убежище и официальный статус вынужденного переселенца.

Временное убежище - это возможность иностранного гражданина или лица без гражданства временно пребывать на территории Российской Федерации в соответствии

с нормативными правовыми актами Российской Федерации. Временное убежище предоставляется иностранному гражданину или лицу без гражданства, если они имеют основания для признания беженцем, но ограничиваются заявлением в письменной форме с просьбой о предоставлении возможности временно пребывать на территории Российской Федерации или не имеют оснований для признания беженцем, но из гуманных побуждений не могут быть выдворены (депортированы) за пределы территории Российской Федерации.

Вынужденный переселенец – гражданин Российской Федерации, покинувший место жительства вследствие совершенного в отношении его или членов его семьи насилия или преследования в иных формах либо вследствие реальной опасности подвергнуться преследованию по признаку расовой или национальной принадлежности, вероисповедания, языка, а также по признаку принадлежности к определенной социальной группе или политических убеждений, ставших поводами для проведения враждебных кампаний в отношении конкретного лица или группы лиц, массовых нарушений общественного порядка (Федеральный закон РФ от 28.12.1995 г. № 202-ФЗ «О внесении изменений и дополнений в Закон Российской Федерации «О вынужденных переселенцах»).

5.1. ЧИСЛЕННОСТЬ НАСЕЛЕНИЯ
(оценка, на 1 января соответствующего года)

Годы	Все население, тыс. человек	в том числе		В общей численности населения, %	
		городское	сельское	городское	сельское
2001	440,6	193,2	247,4	43,8	56,2
2011	477,4	206,9	270,5	43,3	56,7
2012	474,7	204,7	270,0	43,1	56,9
2013	471,9	202,4	269,5	42,9	57,1
2014	469,9	200,7	269,2	42,7	57,3
2015	469,0	200,2	268,8	42,7	57,3
2016	467,8	199,8	268,0	42,7	57,3
2017	466,4	199,4	267,0	42,7	57,3

5.2. РАСПРЕДЕЛЕНИЕ НАСЕЛЕНИЯ ПО ВОЗРАСТНЫМ ГРУППАМ
(на начало года)

	Тыс. человек		В % к итогу		На 1000 мужчин соответствующего возраста приходится женщин	
	2015	2016	2015	2016	2015	2016
Все население	469,0	467,8	100,0	100,0	1163	1161
в том числе в возрасте, лет:						
0-4	31,3	30,6	6,7	6,5	960	939
5-9	33,0	32,8	7,0	7,0	964	965
10-14	27,9	28,2	5,9	6,0	968	985
15-19	27,1	26,3	5,8	5,6	1024	1011
20-24	33,4	30,6	7,1	6,6	1046	1042
25-29	40,9	40,7	8,7	8,7	1107	1074
30-34	37,8	37,8	8,1	8,1	1137	1153
35-39	32,6	33,8	6,9	7,2	1144	1125
40-44	30,5	30,2	6,5	6,5	1137	1152
45-49	30,6	30,4	6,5	6,5	1161	1169
50-54	35,1	33,3	7,5	7,1	1194	1190
55-59	32,2	34,1	6,9	7,3	1226	1226
60-64	24,7	25,4	5,3	5,4	1350	1349
65-69	13,7	16,6	2,9	3,6	1440	1422
70 и более	38,2	37,0	8,2	7,9	1969	1970
моложе трудоспособного	97,4	97,3	20,8	20,8	970	960
трудоспособном	277,2	272,7	59,1	58,3	1003	994
старше трудоспособного	94,4	97,8	20,1	20,9	2252	2246

5.3. ВОЗРАСТНО-ПОЛОВАЯ СТРУКТУРА НАСЕЛЕНИЯ

(на 1 января 2016 года, процентов)

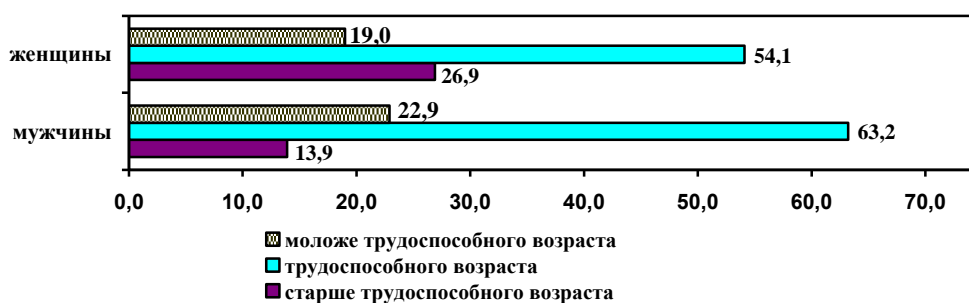

5.4. ЕСТЕСТВЕННОЕ ДВИЖЕНИЕ НАСЕЛЕНИЯ

(человек)

Годы	Родившиеся	Умершие	Естественный прирост, убыль (-)	Умершие в возрасте до одного года
2000	4666	4961	-295	138
2010	6139	4737	1402	64
2011	6284	4696	1588	51
2012	6499	4633	1866	69
2013	6547	4464	2083	60
2014	6318	4553	1765	54
2015	5776	4512	1264	50
2016	5570	4452	1118	50

5.5. ОБЩИЕ КОЭФФИЦИЕНТЫ ЕСТЕСТВЕННОГО ДВИЖЕНИЯ НАСЕЛЕНИЯ

Годы	На 1000 человек населения			Число детей, умерших в возрасте до одного года, на 1000 родившихся живыми
	родившихся	умерших	естественный прирост, убыль (-)	
2000	10,6	11,3	-0,7	29,7
2010	12,9	10,0	2,9	10,4
2011	13,2	9,9	3,3	8,1
2012	13,7	9,8	3,9	10,6
2013	13,9	9,5	4,4	9,2
2014	13,5	9,7	3,8	8,5
2015	12,3	9,6	2,7	8,5
2016	11,9	9,5	2,4	8,9

5.6. БРАКИ И РАЗВОДЫ

Годы	Число		На 1000 человек населения	
	браков	разводов	браков	разводов
2000	2397	1156	5,4	2,6
2010	3567	1453	7,5	3,1
2011	3663	1696	7,7	3,6
2012	3353	1647	7,1	3,5
2013	3154	1367	6,7	2,9
2014	2913	1641	6,2	3,5
2015	2763	1605	5,9	3,4
2016	2429	1462	5,2	3,1

5.7. РАСПРЕДЕЛЕНИЕ УМЕРШИХ ПО ОСНОВНЫМ КЛАССАМ ПРИЧИН СМЕРТИ

	2000	2010	2011	2012	2013	2014	2015	2016
	Человек							
Умершие от всех причин	4961	4737	4696	4633	4464	4553	4512	4452
в том числе от:								
болезней системы								
кровообращения	2739	2928	2856	2762	2670	2568	2233	2103
новообразований	734	679	694	675	638	676	683	632
внешних причин смерти	520	408	416	407	386	395	358	293
из них от:								
всех видов транспортных								
несчастных случаев	82	109	134	147	144	154	132	101
случайных отравлений								
алкоголем	30	7	17	13	13	14	15	3
самоубийств	61	38	32	36	43	48	49	39
убийств	87	36	42	37	34	29	18	18
болезней органов дыхания	351	143	158	140	151	148	135	132
болезней органов пищеварения	145	213	193	205	182	190	209	201
некоторых инфекционных								
и паразитарных болезней	97	45	53	49	26	31	40	21
прочих	375	321	326	395	411	545	854	1070
	На 1000 человек населения							
Умершие от всех причин	11,3	10,0	9,9	9,8	9,5	9,7	9,6	9,5
в том числе от:								
болезней системы								
кровообращения	6,2	6,2	6,0	5,8	5,7	5,5	5,5	4,5
новообразований	1,7	1,4	1,5	1,4	1,4	1,4	1,4	1,4
внешних причин смерти	1,2	0,9	0,9	0,9	0,8	0,8	0,8	0,6
из них от:								
всех видов транспортных								
несчастных случаев	0,2	0,2	0,3	0,3	0,3	0,3	0,3	0,2
случайных отравлений								
алкоголем	0,1	0,0	0,0	0,0	0,0	0,0	0,0	0,0
самоубийств	0,1	0,1	0,1	0,1	0,1	0,1	0,1	0,1
убийств	0,2	0,1	0,1	0,1	0,1	0,1	0,1	0,0
болезней органов дыхания	0,8	0,3	0,3	0,3	0,3	0,3	0,3	0,3
болезней органов пищеварения	0,3	0,4	0,4	0,4	0,4	0,4	0,4	0,4
некоторых инфекционных								
и паразитарных болезней	0,2	0,1	0,1	0,1	0,1	0,1	0,1	0,0
прочих	0,9	0,7	0,7	0,9	0,8	1,2	1,2	2,3

5.8. ОЖИДАЕМАЯ ПРОДОЛЖИТЕЛЬНОСТЬ ЖИЗНИ ПРИ РОЖДЕНИИ (число лет)

Годы	Всего	Мужчины	Женщины
2000	68,40	63,24	73,56
2010	72,44	67,29	77,34
2011	72,85	67,64	77,80
2012	73,38	68,37	77,98
2013	73,94	69,21	78,33
2014	73,91	69,04	78,47
2015	74,44	69,94	78,66
2016 ¹⁾	74,72	70,13	78,90

¹⁾ Предварительные данные, окончательные будут получены в августе 2017 года.

5.9. МИГРАЦИЯ НАСЕЛЕНИЯ

(человек)

	Число прибывших			Число выбывших			Миграционный прирост, убыль (-)		
	2000	2015	2016	2000	2015	2016	2000	2015	2016
Миграция, всего	7330	11203	10657	9235	13730	13140	-1905	-2527	-2483
из нее:									
в пределах России	6927	10855	10384	8940	13537	12938	-2013	-2682	-2554
в том числе:									
внутрирегиональная	4232	5285	5123	4232	5285	5123	-	-	-
межрегиональная	2695	5570	5261	4708	8252	7815	-2013	-2682	-2554
международная	403	348	273	295	193	202	108	155	71
в том числе:									
со странами СНГ	286	270	217	176	160	165	110	110	52
Азербайджан	11	24	26	7	15	29	4	9	-3
Армения	36	31	31	2	42	54	34	-11	-23
Беларусь	12	1	6	28	1	1	-16	-	5
Казахстан	64	12	5	25	27	5	39	-15	-
Киргизия	30	14	7	12	7	2	18	7	5
Республика Молдова	4	11	6	1	2	3	3	9	3
Таджикистан	15	37	32	2	13	17	13	24	15
Туркмения	4	2	-	1	-	2	3	2	-2
Узбекистан	13	67	45	2	24	28	11	43	17
Украина	97	71	59	96	29	24	1	42	35
со странами дальнего зарубежья	117	78	56	119	33	37	-2	45	19
Австралия	-	-	-	2	-	-	-2	-	-
Бельгия	2	-	-	1	-	-	1	-	-
Великобритания	-	4	4	-	-	-	-	4	4
Германия	6	9	-	55	1	5	-49	8	-5
Греция	1	2	1	2	1	-	-1	1	1
Грузия	103	9	2	21	4	4	82	5	-2
Египет	-	-	-	-	-	1	-	-	-1
Израиль	2	-	-	16	-	-	-14	-	-
Индия	-	-	-	-	1	-	-	-1	-
Канада	-	-	-	-	-	1	-	-	-1
Кипр	-	-	-	1	-	-	-1	-	-
Латвия	1	-	1	1	-	1	-	-	-
Литва	-	-	-	2	-	-	-2	-	-
Объединенные Арабские Эмираты	-	-	-	-	1	-	-	-1	-
Перу	-	-	1	-	-	-	-	-	1
Республика Абхазия	-	39	37	-	17	8	-	22	29
Сирийская Арабская Республика	-	1	6	-	2	12	-	-1	-6
США	1	5	-	18	4	3	-17	1	-3
Тунис	-	1	-	-	-	1	-	1	-1
Турция	1	7	3	-	1	1	1	6	2
Франция	-	1	-	-	1	-	-	-	-
Южная Осетия	-	-	1	-	-	-	-	-	1

5.10. ВНЕШНЯЯ МИГРАЦИЯ НАСЕЛЕНИЯ

(человек)

	2000	2010	2011	2012	2013	2014	2015	2016
Число прибывших	3098	2359	3157	4412	5577	6300	5918	5534
Число выбывших	5003	4791	7473	9106	9670	8842	8445	8017
Миграционный прирост, убыль (-)	-1905	-2432	-4316	-4694	-4093	-2542	-2527	-2483

5.11. ЧИСЛЕННОСТЬ ВЫНУЖДЕННЫХ ПЕРЕСЕЛЕНЦЕВ¹⁾

(человек)

	2000	2009	2010	2011	2012	2013
Всего	4524	19	17	15	7	7
из них ранее постоянно проживали на территории:						
Азербайджана	378	-	-	-	-	-
Армении	253	1	-	-	-	-
Беларуси	3	-	-	-	-	-
Грузии	158	-	-	-	-	-
Казахстана	292	4	4	4	-	-
Киргизии	128	4	4	4	4	4
Латвии	15	-	-	-	-	-
Литвы	9	-	-	-	-	-
Республики Молдова	14	-	-	-	-	-
России	2429	2	2	1	-	-
в том числе:						
Чеченской Республики	1536	2	2	1	-	-
Таджикистана	384	-	-	-	-	-
Туркмении	82	1	1	1	3	-
Узбекистана	347	7	6	5	-	3
Украины	20	-	-	-	-	-
Эстонии	12	-	-	-	-	-

5.12. ЧИСЛЕННОСТЬ ЛИЦ, ПОЛУЧИВШИХ ВРЕМЕННОЕ УБЕЖИЩЕ

	2014		2015		2016	
	человек	в % к итогу	человек	в % к итогу	человек	в % к итогу
Всего	695	100	448	100	165	100
из них ранее постоянно проживали на территории:						
Сирии	2	0,3	13	2,9	11	6,7
Украины	693	99,7	435	97,1	154	93,3

¹⁾ Численность вынужденных переселенцев указана с начала регистрации (с 1.07.1992 года) на конец соответствующего года без снятых с учета. За 2014-2016 годы в республике не было зарегистрировано лиц со статусом вынужденных переселенцев.

6. ТРУД

Раздел представляет данные о численности и составе рабочей силы, занятых и безработных, а также о производственном травматизме.

Экономически активное население (рабочая сила) – лица в возрасте 15-72 лет, которые в рассматриваемый период (обследуемую неделю) считаются занятыми или безработными.

Занятые - лица в возрасте 15-72 лет, которые в обследуемую неделю выполняли любую деятельность (хотя бы один час в неделю), связанную с производством товаров или оказанием услуг за плату или прибыль. В численность занятых включаются также лица, временно отсутствовавшие на рабочем месте в течение короткого промежутка времени и сохранившие связь с рабочим местом во время отсутствия.

Данные о среднегодовой численности занятых в экономике формируются по основной работе населения один раз в год при составлении баланса трудовых ресурсов на основе сведений организаций, материалов выборочного обследования населения по проблемам занятости, досчетов на численность не выявленной в ходе выборочного обследования населения по проблемам занятости.

К безработным, применительно к стандартам Международной организации труда (МОТ), относятся лица в возрасте, установленном для измерения экономической активности населения, которые в рассматриваемый период удовлетворяли одновременно следующим критериям:

не имели работы (доходного занятия);

занимались поиском работы, т.е. обращались в государственную или коммерческую службы занятости, использовали или помещали объявления в печати, непосредственно обращались к администрации организации или работодателю, использовали личные связи и т.д., или предпринимали шаги к организации собственного дела;

были готовы приступить к работе в течение обследуемой недели.

Учащиеся, студенты, пенсионеры и инвалиды учитываются в качестве безработных, если они занимались поиском работы и были готовы приступить к ней.

Уровень участия в рабочей силе – отношение численности населения, входящего в состав рабочей силы, определенной возрастной группы к общей численности населения соответствующей возрастной группы, рассчитанное в процентах.

Уровень занятости – отношение численности занятого населения определенной возрастной группы к общей численности населения соответствующей возрастной группы, рассчитанное в процентах.

Уровень безработицы - отношение численности безработных определенной возрастной группы к численности рабочей силы соответствующей возрастной группы, рассчитанное в процентах.

К безработным, зарегистрированным в органах государственной службы занятости, относятся трудоспособные граждане, не имеющие работы и заработка (трудового дохода), проживающие на территории Российской Федерации, зарегистрированные в центре занятости по месту жительства в целях поиска подходящей работы, ищущие работу и готовые приступить к ней.

Численность граждан, обратившихся в органы государственной службы занятости по вопросам трудоустройства, характеризует численность населения, обратившегося в рассматриваемый период в службу занятости в целях поиска работы, включая занятых лиц, желающих сменить место работы или иметь вторую работу, а также студентов и учащихся, желающих работать в свободное от учебы время.

Численность трудоустроенных граждан – общая численность лиц, получивших в рассматриваемый период работу при содействии органов государственной службы занятости.

Заявленная потребность в работниках - число вакансий (требуемых работников), сообщенных организациями в органы государственной службы занятости.

6.1. ЧИСЛЕННОСТЬ РАБОЧЕЙ СИЛЫ¹⁾

(тысяч человек)

	2000	2005	2010	2011	2012	2013	2014	2015	2016
	Тыс. человек								
Численность рабочей силы, всего	189,2	213,0	233,3	233,2	237,6	225,3	227,2	217,4	215,1
в том числе:									
занятые	148,6	183,6	209,4	210,2	216,5	203,1	197,6	184,6	184,2
безработные	40,6	29,3	23,9	22,9	21,1	22,2	29,6	32,8	30,9
Мужчины	97,6	107,5	114,9	113,7	115,7	112,3	117,4	113,1	111,8
в том числе:									
занятые	73,0	92,2	102,8	101,0	106,6	100,6	101,8	95,4	92,7
безработные	24,5	15,3	12,1	12,7	9,1	11,7	15,6	17,7	19,1
Женщины	91,6	105,5	118,4	119,5	121,9	113,0	109,8	104,3	103,3
в том числе:									
занятые	75,5	91,4	106,6	109,2	109,9	102,5	95,8	89,2	91,5
безработные	16,1	14,0	11,8	10,3	12,0	10,5	14,0	15,1	11,8

6.2. УРОВЕНЬ УЧАСТИЯ В РАБОЧЕЙ СИЛЕ, ЗАНЯТОСТИ И БЕЗРАБОТИЦЫ НАСЕЛЕНИЯ В ВОЗРАСТЕ 15-72 года¹⁾

(процентов)

	2000	2005	2010	2011	2012	2013	2014	2015	2016
Уровень участия в рабочей силе	59,2	63,0	65,5	65,4	67,4	63,9	65,2	63,1	62,6
мужчины	64,9	68,5	70,1	69,3	71,2	69,1	73,1	71,0	70,4
женщины	54,0	58,2	61,5	62,0	64,1	59,4	58,5	56,2	55,9
Уровень занятости	46,5	54,3	58,8	58,9	61,4	57,6	56,7	53,5	53,6
мужчины	48,6	58,7	62,7	61,5	65,6	61,9	63,4	59,9	58,4
женщины	44,6	50,4	55,4	56,7	57,8	53,9	51,0	48,1	49,5
Уровень безработицы	21,5	13,8	10,3	9,8	8,9	9,8	13,0	15,1	14,4
мужчины	25,2	14,2	10,5	11,1	7,9	10,4	13,3	15,7	17,1
женщины	17,5	13,3	10,0	8,6	9,9	9,3	12,8	14,5	11,4
Уровень зарегистрированной безработицы ²⁾ , на конец года	0,9	2,9	2,4	2,1	2,1	1,8	1,8	1,8	1,8
мужчины	0,5	1,7	2,0	1,8	1,7	1,4	1,4	1,5	1,5
женщины	1,5	4,0	2,8	2,4	2,6	2,2	2,3	2,2	2,2

¹⁾ Здесь и в таблицах 6.6, 6.7, 6.8 данные приведены по результатам выборочного обследования рабочей силы в среднем за год (обследований населения по проблемам занятости).

²⁾ По данным Управления государственной службы занятости населения КЧР.

6.3. СРЕДНЕГОДОВАЯ ЧИСЛЕННОСТЬ ЗАНЯТЫХ В ЭКОНОМИКЕ ПО ФОРМАМ СОБСТВЕННОСТИ¹⁾

	2005	2010	2011	2012	2013	2014	2015
Тыс.человек							
Всего в экономике	162,7	170,6	172,8	173,1	171,7	169,1	166,3
в том числе по формам собственности:							
государственная,							
муниципальная	58,2	58,4	56,3	55,5	54,2	52,7	52,3
частная	93,0	107,9	111,4	112,7	112,6	111,5	107,4
собственность общественных и религиозных организаций (объединений)	1,3	0,8	0,6	0,5	0,5	0,5	0,5
смешанная российская	9,2	3,0	4,0	3,8	3,8	3,8	4,7
иностранная, совместная российская и иностранная	1,0	0,5	0,5	0,6	0,5	0,6	1,4
В процентах к итогу							
Всего в экономике	100	100	100	100	100	100	100
в том числе по формам собственности:							
государственная,							
муниципальная	35,8	34,2	32,6	32,1	31,6	31,2	31,4
частная	57,1	63,2	64,5	65,1	65,6	65,9	64,7
собственность общественных и религиозных организаций (объединений)	0,8	0,5	0,3	0,3	0,3	0,3	0,3
смешанная российская	5,7	1,8	2,3	2,2	2,2	2,2	2,8
иностранная, совместная российская и иностранная	0,6	0,3	0,3	0,3	0,3	0,4	0,8

6.4. СРЕДНЕГОДОВАЯ ЧИСЛЕННОСТЬ ЗАНЯТЫХ В ЭКОНОМИКЕ ПО ВИДАМ ЭКОНОМИЧЕСКОЙ ДЕЯТЕЛЬНОСТИ²⁾

(тысяч человек)

	2005	2010	2011	2012	2013	2014	2015
Всего в экономике	162,7	170,6	172,8	173,1	171,7	169,1	166,3
сельское хозяйство, охота и лесное хозяйство, рыболовство и рыбоводство	37,5	40,0	40,5	40,7	40,7	38,7	38,5
добыча полезных ископаемых	1,8	1,1	1,1	1,1	1,0	1,1	1,0
обрабатывающие производства	26,0	25,8	27,1	26,7	27,2	28,5	27,9
производство и распределение электроэнергии, газа и воды	4,8	5,3	5,1	5,1	5,1	5,2	5,0
строительство	6,6	7,7	8,2	8,4	8,7	8,2	7,8
оптовая и розничная торговля, ремонт автотранспортных средств, мотоциклов, бытовых изделий и предметов личного пользования	20,9	22,6	23,2	23,9	22,4	22,3	21,2
гостиницы и рестораны	1,3	2,8	2,8	2,9	3,2	3,3	3,1
транспорт и связь	9,5	8,6	8,9	8,8	8,8	8,6	8,7

¹⁾ Здесь и в таблице 6.4 данные о среднегодовой численности занятых в экономике формируются один раз в год при составлении баланса трудовых ресурсов на основе сведений организаций, материалов выборочного обследования населения по проблемам занятости.

²⁾ Данные приведены по основному виду экономической деятельности.

	2005	2010	2011	2012	2013	2014	2015
финансовая деятельность	1,8	1,6	1,7	1,8	1,8	1,8	1,6
операции с недвижимым имуществом, аренда и предоставление услуг	5,6	5,8	5,9	6,0	5,8	5,6	5,8
государственное управление и обеспечение военной безопасности, обязательное социальное страхование	11,2	12,9	12,5	12,6	12,5	12,5	12,5
образование	19,1	19,7	19,1	18,6	17,8	17,2	17,0
здравоохранение и предоставление социальных услуг	11,0	12,0	12,1	12,2	12,1	11,7	11,6
предоставление прочих коммунальных, социальных и персональных услуг	5,6	4,7	4,6	4,4	4,6	4,5	4,4

6.5. ЧИСЛЕННОСТЬ БЕЗРАБОТНЫХ

	2000	2005	2010	2011	2012	2013	2014	2015	2016
По данным обследований рабочей силы									
Численность безработных, тыс. человек	40,6	29,3	23,9	22,9	21,1	22,2	29,6	32,8	30,9
из них:									
женщины									
тыс. человек	16,1	14,0	11,8	10,3	12,0	11,7	14,0	15,1	11,8
%	39,7	47,8	49,4	45,0	56,9	52,7	47,3	46,0	38,2
лица, проживающие в сельской местности									
тыс. человек	29,3	21,0	17,4	15,0	16,3	13,2	18,1	21,0	19,5
%	72,2	71,7	72,8	65,5	77,3	59,5	61,0	64,0	62,9
По данным Управления государственной службы занятости КЧР									
Численность безработных, зарегистрированных в государственных учреждениях службы занятости, человек	1778	5933	5514	4865	5090	4120	4086	3931	3917
из их числа:									
женщины									
человек	1279	4143	3260	2821	3153	2523	2485	2278	2254
%	71,9	69,8	59,1	58,0	61,9	61,2	60,8	57,9	57,5
лица, проживающие в сельской местности									
человек	904	4252	3472	3184	3326	2674	2509	2459	2450
%	50,8	71,7	63,0	65,4	65,3	64,9	61,4	62,6	62,5
Отношение численности безработных, зарегистрированных в государственных учреждениях службы занятости, к общей численности безработных, %	4,4	20,2	23,0	21,2	24,1	18,6	13,8	12,0	12,7

6.6. СТРУКТУРА БЕЗРАБОТНЫХ ПО СПОСОБАМ ПОИСКА РАБОТЫ¹⁾

(в процентах к итогу)

	2005	2010	2011	2012	2013	2014	2015	2016
Безработные, всего	100	100	100	100	100	100	100	100
из них использовали способы поиска работы:								
обращение в государственную службу занятости	13,2	25,6	25,3	14,3	20,8	17,6	12,4	12,2
обращение в коммерческую службу занятости	0,9	1,1	2,0	2,3	3,3	3,2	3,0	0,4
обращение в СМИ, Интернет	8,1	4,5	2,9	4,5	14,6	19,3	24,6	38,3
обращение к друзьям, родственникам, знакомым	62,4	74,1	72,7	80,3	86,2	87,7	88,1	89,2
непосредственное обращение к администрации, работодателю	40,3	27,7	31,1	30,4	21,2	22,9	26,7	13,8
другие способы	29,4	9,5	5,7	4,1	4,0	4,1	4,9	8,2

6.7. СТРУКТУРА БЕЗРАБОТНЫХ ПО ПРОДОЛЖИТЕЛЬНОСТИ ПОИСКА РАБОТЫ

(в процентах к итогу)

	2005	2010	2011	2012	2013	2014	2015	2016
Безработные, всего	100	100	100	100	100	100	100	100
в том числе ищут работу, месяцев:								
менее 1	1,5	3,2	2,6	3,4	3,3	4,2	5,5	8,3
от 1 до 3	5,0	3,9	6,4	8,2	5,9	9,6	10,4	11,5
от 3 до 6	4,5	7,3	8,1	11,8	6,7	7,8	9,2	8,5
от 6 до 9	2,1	3,8	5,1	10,8	4,6	5,8	8,3	8,5
от 9 до 12	11,0	6,7	9,0	11,1	12,3	9,5	9,5	6,7
12 и более	75,8	75,0	68,8	54,6	67,2	63,2	57,1	56,5
Среднее время поиска работы, месяцев	13,0	12,7	12,2	10,9	12,2	11,5	10,8	10,5

¹⁾ Сумма значений по столбцам больше итога, т.к. безработные указывали все использованные способы поиска работы.

**6.8. РАСПРЕДЕЛЕНИЕ ЧИСЛЕННОСТИ БЕЗРАБОТНЫХ
ПО НАЛИЧИЮ ОПЫТА РАБОТЫ И ПРИЧИНАМ НЕЗАНЯТОСТИ**
(в процентах к итогу)

	2005	2010	2011	2012	2013	2014	2015	2016
Безработные, всего	100	100	100	100	100	100	100	100
в том числе:								
имеют опыт трудовой деятельности	73,5	68,2	66,3	56,2	64,5	75,5	67,6	67,7
из них оставили прежнее место работы (деятельности) в связи с: высвобождением, сокращением штатов, ликвидацией предпри- ятия, собственного дела	41,5	36,1	29,2	22,8	23,3	15,7	17,7	13,9
увольнением по собственному желанию	7,3	9,6	8,7	12,4	22,1	26,7	22,4	21,5
окончанием срока действия сроч- ного трудового договора	3,0	1,5	3,0	3,8	2,9	...	2,2	2,1
увольнением из Вооруженных Сил	...	0,3	0,3	...
другими причинами	21,8	20,8	25,4	17,2	16,1	33,1	25,0	30,1
не имеют опыта работы	26,5	31,8	33,7	43,8	35,5	24,5	32,4	32,3

**6.9. ТРУДОУСТРОЙСТВО ГРАЖДАН ОРГАНАМИ
ГОСУДАРСТВЕННОЙ СЛУЖБЫ ЗАНЯТОСТИ¹⁾**
(человек)

	<i>Обратились за содействием в поиске подходящей работы</i>					<i>Трудоустроены</i>				
	2010	2013	2014	2015	2016	2010	2013	2014	2015	2016
Всего	19630	9960	11080	10806	10640	8597	4150	4737	5008	4285
из них:										
стремящиеся возоб- новить трудовую деятельность после длительного (более года) перерыва	7649	3031	3165	2753	3423	3084	1180	1233	1145	1058
незанятые трудовой деятельностью ранее не работавшие, ищущие работу впер- вые	17964	9216	9818	9545	9663	6933	3443	3516	3856	3378
	6922	3111	3751	3522	1973	3676	1685	2025	2042	753

¹⁾ По данным Управления государственной службы занятости населения КЧР.

6.10. ТРАВМАТИЗМ НА ПРОИЗВОДСТВЕ

(по кругу обследуемых предприятий)

	2010	2011	2012	2013	2014	2015	2016 ¹⁾
Численность пострадавших при несчастных случаях на производстве с утратой трудоспособности на один рабочий день и более и со смертельным исходом:							
всего человек	78	93	83	67	53	51	38
на 1000 работающих	1,9	2,2	2,0	1,6	1,3	1,3	1,0
из них со смертельным исходом:							
всего человек	4	4	6	6	5	5	-
на 1000 работающих	0,095	0,097	0,141	0,144	0,126	0,129	-
Число человеко-дней нетрудоспособности у пострадавших с утратой трудоспособности на 1 рабочий день и более и со смертельным исходом	3858	4974	6058	3354	2905	2783	3038
Израсходовано на мероприятия по охране труда, тыс. рублей	81320,8	85402,4	104124,5	95252,7	95710,1	101026,2	124456,4

6.11. ЧИСЛЕННОСТЬ РАБОТНИКОВ ОРГАНОВ ГОСУДАРСТВЕННОЙ ВЛАСТИ И МЕСТНОГО САМОУПРАВЛЕНИЯ КЧР ПО ВЕТВЯМ ВЛАСТИ И УРОВНЯМ УПРАВЛЕНИЯ

(на конец 2016 года)

	Всего, человек	В % к итогу
В органах государственной власти и местного самоуправления	9030	100
в том числе в органах:		
в территориальных органах федеральных государственных органов, всего	5511	61,0
в том числе в органах:		
законодательной власти	10	0,1
исполнительной власти	4670	51,7
судебной власти и прокуратуры	831	9,2
в государственных органах	1325	14,7
в том числе в органах:		
законодательной власти	126	1,4
исполнительной власти	944	10,5
судебной власти	162	1,8
других государственных органах	93	1,0
местного самоуправления	2194	24,3
в том числе:		
представительных	59	0,7
исполнительно-распорядительных	2105	23,3
контрольно-счетных органов	30	0,3

¹⁾ Предварительные данные.

7. УРОВЕНЬ ЖИЗНИ НАСЕЛЕНИЯ

Денежные доходы населения (номинальные) включают доходы лиц, занятых предпринимательской деятельностью, выплаченную заработную плату (начисленную заработную плату, скорректированную на изменение задолженности) наемных работников, социальные выплаты (пенсии, пособия, стипендии, страховые возмещения и прочие выплаты), доходы от собственности в виде процентов по вкладам, ценным бумагам, дивидендов и другие доходы.

Среднедушевые денежные доходы (в месяц) исчисляются делением годового объема денежных доходов на 12 и на среднегодовую численность населения.

Реальный размер денежных доходов населения – относительный показатель, исчисленный путем деления индекса номинальных размеров (т.е. фактически сложившихся в отчетном периоде) денежных доходов населения на индекс потребительских цен за соответствующий временной период.

Денежные расходы и сбережения населения включают в себя расходы на покупку товаров и оплату услуг, обязательные платежи и разнообразные взносы (налоги и сборы, платежи по страхованию, взносы в общественные и кооперативные организации, проценты за кредиты и др.), расходы на приобретение недвижимости, прирост финансовых активов. **Прирост финансовых активов** состоит из прироста (уменьшения) вкладов на счетах граждан, денег на руках у населения, расходов на приобретение ценных бумаг, иностранной валюты, изменения средств на счетах индивидуальных предпринимателей, задолженности по кредитам.

Среднемесячная номинальная начисленная заработная плата исчисляется делением фонда начисленной заработной платы работников на среднесписочную численность работников и на количество месяцев в периоде. Пособия, получаемые работниками из государственных социальных внебюджетных фондов, не включаются в фонд заработной платы и среднемесячную заработную плату.

Реальные размеры денежных доходов населения, начисленной заработной платы - относительные показатели, исчисленные путем деления индексов номинальных размеров на индекс потребительских цен за соответствующий временной период.

Распределение населения по величине среднедушевых денежных доходов характеризует дифференциацию населения по уровню материального достатка и представляет собой показатели численности (или долей) постоянного населения, сгруппированные в заданных интервалах среднедушевых денежных доходов.

Распределение общего объема денежных доходов по различным группам населения выражается через долю общего объема денежных доходов, которая приходится на каждую из 20-ти (10-ти) процентных групп населения, ранжированного по мере возрастания среднедушевых денежных доходов.

Коэффициент фондов (коэффициент дифференциации доходов) – характеризует степень социального расслоения и определяется как соотношение между средними уровнями денежных доходов 10% населения с самыми высокими доходами и 10% населения с самыми низкими доходами.

Коэффициент Джини (индекс концентрации доходов) характеризует степень отклонения линии фактического распределения общего объема денежных доходов населения от линии их равномерного распределения. Величина коэффициента может варьироваться от 0 до 1, при этом, чем выше значения показателя, тем более неравномерно распределены доходы в обществе.

Величина прожиточного минимума в соответствии с Федеральным законом от 24 октября 1997 года № 134-ФЗ «О прожиточном минимуме в Российской Федерации» представляет собой стоимостную оценку потребительской корзины, а также обязательные платежи и сборы. Потребительская корзина включает минимальные наборы продуктов питания, непродовольственных товаров и услуг, необходимых для сохранения

здоровья человека и обеспечения его жизнедеятельности, и устанавливается Федеральным законом – в целом по РФ, законодательными (представительными) органами субъектов Российской Федерации – в субъектах Российской Федерации.

До 2013 года стоимостная оценка потребительской корзины по КЧР осуществлялась на основании Закона КЧР от 12.07.2006 года № 47-РЗ «О потребительской корзине по Карачаево-Черкесской Республике», с 2013 года – на основании Закона КЧР от 10 июля 2013 года № 39-РЗ «О потребительской корзине по КЧР».

Величина прожиточного минимума определяется ежеквартально и устанавливается Правительством Российской Федерации – в целом по Российской Федерации, органами исполнительной власти субъектов Российской Федерации – в субъектах Российской Федерации.

Численность населения с денежными доходами ниже величины прожиточного минимума определяется на основе данных о распределении населения по величине среднедушевых денежных доходов и является результатом их соизмерения с величиной прожиточного минимума.

Выборочное обследование бюджетов домашних хозяйств является методом государственного статистического наблюдения за уровнем жизни населения.

Область изучения и распространения данных бюджетного обследования определяется следующими целями:

- получение данных о распределении населения по уровню материального благосостояния;
- получение весовых показателей для расчета индекса потребительских цен,
- обеспечение данных для составления счетов сектора домашних хозяйств в системе национальных счетов.

Обследование организовано во всех субъектах Российской Федерации по выборочному методу на принципах добровольного участия домохозяйств и охватывает, в целом по стране, более 47 тысяч семей. Объем ежеквартальной выборочной совокупности, в целом по Карачаево-Черкесской Республике, составляет 405 домашних хозяйств.

Программа обследования основывается на ведении в домохозяйстве записей о текущих расходах и опросе (интервьюировании) членов домохозяйства по окончании учетного периода обследования.

Для формирования выборочной совокупности домашних хозяйств, начиная с 1997 года, применяется двухступенчатая случайная выборка, построенная по территориальному принципу. Конечной единицей отбора является домашнее хозяйство (за исключением коллективных и институциональных), представляющее собой совокупность лиц, проживающих в одном жилом помещении или в его части, как связанных, так и не связанных отношениями родства, совместно обеспечивающих себя пищей и всем необходимым для жизни, т.е. полностью или частично объединяющих и расходующих свои средства. Домашнее хозяйство может состоять из одного человека, проживающего самостоятельно.

Единицами обследования выступают домашние хозяйства и их отдельные члены. Выборка обеспечивает получение репрезентативных данных обследования на федеральном и региональном уровнях.

Потребительские расходы домашних хозяйств являются частью денежных расходов, направленных на приобретение ими потребительских товаров и услуг. Учет потребительских расходов производится по полной стоимости товаров и услуг, независимо от того, полностью или частично они были оплачены на момент приобретения и для каких целей они предназначались (для личного потребления или передачи на сторону). Потребительские расходы состоят из расходов на покупку продуктов питания (включая расходы на питание вне дома), алкогольных напитков, непродовольственных товаров и расходов на оплату услуг. В их составе не учитываются расходы на покупку

произведений искусства, антиквариата и ювелирных изделий, приобретенных в качестве капиталовложений, оплату материалов и работ по строительству и капитальному ремонту жилых или подсобных помещений, являющихся инвестициями в основной капитал.

Жилищный фонд – совокупность всех жилых помещений, находящихся на территории Российской Федерации.

Жилым помещением признается изолированное помещение, которое является недвижимым имуществом и пригодно для постоянного проживания граждан (отвечает установленным санитарным и техническим правилам и нормам, иным требованиям законодательства).

В составе жилищного фонда не учитываются дачи, летние садовые домики, спортивные и туристские базы, мотели, кемпинги, санатории, дома отдыха, пансионаты, дома для приезжих, гостиницы, казармы, кельи, железнодорожные вагончики и другие строения.

Общая площадь жилого помещения состоит из суммы площади всех частей такого помещения, включая площадь помещений вспомогательного использования, предназначенных для удовлетворения гражданами бытовых и иных нужд, связанных с их проживанием в жилом помещении, за исключением балконов, лоджий, веранд и террас.

Обеспеченность населения жильем - количество общей площади, приходящейся на одного жителя. Этот показатель рассчитывается делением размера всего жилищного фонда на конец года на численность постоянного населения на эту же дату.

ИНДИКАТОРЫ УРОВНЯ ЖИЗНИ НАСЕЛЕНИЯ

7.1. ОСНОВНЫЕ СОЦИАЛЬНО-ЭКОНОМИЧЕСКИЕ ИНДИКАТОРЫ УРОВНЯ ЖИЗНИ НАСЕЛЕНИЯ

	2000	2010	2011	2012	2013	2014	2015	2016
Среднедушевые денежные доходы населения (в месяц), рублей	1039,5	10878,0	11741,6	13388,2	14664,0	16108,9	17267,9 ¹⁾	16936,9 ²⁾
Реальные располагаемые денежные доходы, в % к предыдущему году	123,0	109,9	97,2	107,2	100,2	102,4	92,8 ¹⁾	90,1 ²⁾
Среднемесячная номинальная начисленная заработная плата работников организаций, рублей	1130,9	11345,6	12446,9	15510,8	17857,8	19745,9	20511,4	21464,5 ²⁾
Реальная начисленная заработная плата, в % к предыдущему году	117,2	99,7	99,8	119,8	107,4	103,1	89,0	97,4 ²⁾
Средний размер назначенных месячных пенсий ³⁾ (на конец года), рублей	735,1 ⁴⁾	6642,7	7213,6	7963,9	8692,6	9397,8	10329,3	15587,8 ⁵⁾
Величина прожиточного минимума ⁶⁾ (в среднем на душу населения), рублей в месяц	... ⁷⁾	4632	5218	5323	6552	7120	8667	8806

¹⁾ Данные уточнены по сравнению с ранее опубликованными на основе корректировки годового оборота общественного питания, суммы земельного налога и др.

²⁾ Предварительные данные.

³⁾ По данным отделения Пенсионного Фонда РФ по КЧР (2000 год - по данным органов социальной защиты населения КЧР). Данные приведены по состоянию на 1 января года, следующего за отчетным.

⁴⁾ С учетом компенсационных выплат.

⁵⁾ По оперативным данным Пенсионного фонда Российской Федерации с учетом единовременной денежной выплаты, произведенной в январе 2017 года в соответствии с Федеральным законом от 22 ноября 2016 года № 385-ФЗ в размере 5 тысяч рублей.

⁶⁾ Оценка на основе данных, установленных Правительством КЧР за I-IV кварталы соответствующего года. До 2013 года - основанием для расчета прожиточного минимума являлась потребительская корзина, установленная Законом КЧР «О потребительской корзине по КЧР» от 12 июля 2006 года № 47-РЗ (в ред. от 14 декабря 2007 года). С 2013 года - сведения о величине прожиточного минимума приведены, с учетом вновь принятого Закона КЧР «О потребительской корзине по Карачаево-Черкесской Республике» от 10.07.2013 года № 39-РЗ.

⁷⁾ Величина прожиточного минимума за I-IV кварталы 2000 года Правительством КЧР не устанавливалась в связи с отсутствием законодательно установленной потребительской корзины, соответственно оценка за 2000 год отсутствует.

	2000	2010	2011	2012	2013	2014	2015	2016
Соотношение с величиной прожиточного минимума ¹⁾ , %:								
среднедушевых денежных доходов среднемесячной начисленной заработной платы среднего размера назначенных месячных пенсий ²⁾	... ³⁾	в 2,3р.	в 2,3р.	в 2,5р.	в 2,2р.	в 2,3р.	199,2	192,3
заработной платы среднего размера назначенных месячных пенсий ²⁾	... ³⁾	в 2,3р.	в 2,3р.	в 2,8р.	в 2,6р.	в 2,6р.	в 2,2р.	в 2,3р.
среднего размера назначенных месячных пенсий ²⁾	... ³⁾	172,0	180,2	187,5	161,1	160,8	149,3	в 2,2р.
Численность населения с денежными доходами ниже величины прожиточного минимума ⁴⁾ :								
тыс. человек	274,9 ⁵⁾	84,3	89,1	75,6	91,8	91,2	110,0 ⁶⁾	115,2 ⁷⁾
в % от общей численности населения	62,51 ⁵⁾	17,7	18,8	16,0	19,5	19,4	23,5 ⁶⁾	24,7 ⁷⁾

7.2. СОСТАВ ДЕНЕЖНЫХ ДОХОДОВ НАСЕЛЕНИЯ

	2000	2010	2011	2012	2013	2014	2015
	Миллионов рублей						
Денежные доходы, всего	5492,5	62082,9	67073,3	76033,3	82852,9	90747,5	97065,7
в том числе:							
доходы от предпринимательской деятельности	1275,4	8249,9	9244,7	11404,2	10872,7	11344,6	11193,3
оплата труда	1549,9	15342,5	16643,1	20536,2	23434,1	25206,7	24606,8
социальные выплаты	1236,5	14168,7	16222,4	17582,4	20069,2	20704,7	22630,8
из них:							
пенсии	895,6	9710,4	10696,7	11572,2	13837,9	14406,8	15610,3
пособия и социальная помощь	221,0	4086,4	5095,4	5576,1	5584,9	5579,0	6172,1
доход от собственности	88,8	1757,4	646,7	839,7	1019,3	977,9	1502,2
другие доходы	1341,9	22564,4	24316,4	25670,8	27457,6	32513,6	37132,6

¹⁾ Соответствующей социально-демографической группы населения.

²⁾ В расчетах использованы данные о среднем размере назначенных месячных пенсий по состоянию на 1 января года, следующего за отчетным и величина прожиточного минимума пенсионера за IV квартал соответствующего года.

³⁾ Величина прожиточного минимума за I-IV кварталы 2000 года Правительством КЧР не устанавливалась в связи с отсутствием законодательно установленной потребительской корзины, соответственно оценка за 2000 год отсутствует.

⁴⁾ Оценка на основе материалов выборочного обследования бюджетов домашних хозяйств и макроэкономического показателя денежных доходов населения.

⁵⁾ В расчетах использована ретроспективная оценка величины прожиточного минимума, полученная на основе установленной в КЧР потребительской корзины (в соответствии с ФЗ «О прожиточном минимуме в РФ») по состоянию на конец 2002 года.

⁶⁾ Данные уточнены в связи с уточнением ряда показателей по расчету денежных доходов и расходов.

⁷⁾ Предварительные данные.

	2000	2010	2011	2012	2013	2014	2015
	В процентах к итогу						
Денежные доходы, всего	100	100	100	100	100	100	100
в том числе:							
доходы от предпринимательской деятельности	23,2	13,3	13,8	15,0	13,1	12,5	11,5
оплата труда	28,2	24,7	24,8	27,0	28,3	27,8	25,4
социальные выплаты	22,5	22,8	24,2	23,1	24,2	22,8	23,3
из них:							
пенсии	16,3	15,6	15,9	15,2	16,7	15,9	16,1
пособия и социальная помощь	4,0	6,6	7,6	7,3	6,7	6,1	6,4
доходы от собственности	1,6	2,8	1,0	1,1	1,2	1,1	1,5
другие доходы	24,5	36,4	36,2	33,8	33,2	35,8	38,3

7.3. СОСТАВ ДЕНЕЖНЫХ РАСХОДОВ НАСЕЛЕНИЯ

	2000	2010	2011	2012	2013	2014	2015
	Миллионов рублей						
Денежные расходы и сбережения, всего	5492,5	62082,9	67073,3	76033,3	82852,9	90747,5	97065,7
в том числе:							
на покупку товаров и оплату услуг	4127,9	36878,7	41241,3	45096,8	47168,5	50049,9	48842,7
обязательные платежи и разнообразные взносы	203,4	3461,7	4427,1	6030,5	7671,4	8173,2	7576,7
приобретение недвижимости	25,0	168,7	239,9	233,8	124,9	315,7	271,8
прирост финансовых активов	1136,2	21573,8	21165,0	24672,2	27888,1	32208,7	40374,5
из него прирост, уменьшение(-) денег на руках у населения	909,0	16710,3	19122,9	21989,4	22804,1	24206,6	25577,0
	В процентах к итогу						
Денежные расходы и сбережения, всего	100	100	100	100	100	100	100
в том числе:							
на покупку товаров и оплату услуг	75,1	59,4	61,5	59,3	56,9	55,2	50,3
обязательные платежи и разнообразные взносы	3,7	5,6	6,6	7,9	9,3	9,0	7,8
приобретение недвижимости	0,5	0,3	0,4	0,3	0,2	0,3	0,3
прирост финансовых активов	20,7	34,7	31,5	32,5	33,6	35,5	41,6
из него прирост, уменьшение(-) денег на руках у населения	16,6	26,9	28,5	28,9	27,5	26,7	26,4

**7.4. СРЕДНЕМЕСЯЧНАЯ НАЧИСЛЕННАЯ ЗАРАБОТНАЯ ПЛАТА
РАБОТНИКОВ ОРГАНИЗАЦИЙ
ПО ВИДАМ ЭКОНОМИЧЕСКОЙ ДЕЯТЕЛЬНОСТИ¹⁾**
(рублей)

	2000	2010	2011	2012	2013	2014	2015 ²⁾	2016 ³⁾
Всего	1130,9	11345,6	12446,9	15510,8	17857,8	19745,9	20511,4	21464,5
из них:								
сельское хозяйство, охота и лесное хозяйство	817,9	8999,3	9687,3	11014,0	12336,4	14312,8	17832,4	19430,4
добыча полезных ископаемых	1751,6	16906,1	17841,0	23200,9	25362,4	27564,3	28959,6	34339,0
обрабатывающие производства	1028,5	10245,2	10822,5	12013,9	13047,6	13820,0	14402,1	15471,2
производство и распределение электроэнергии, га- за и воды	1972,5	18266,9	20534,2	22989,7	25053,3	26618,6	29342,9	30642,4
строительство	1232,8	9899,9	11942,2	13238,1	13719,5	13373,1	14035,3	14140,3
оптовая и рознич- ная торговля, ре- монт автотранс- портных средств, мотоциклов, быто- вых изделий и предметов личного пользования	760,8	7881,7	8063,5	8946,8	9906,0	10437,3	11156,3	12158,2
гостиницы и рестораны	686,1	6046,7	6591,8	6616,3	7153,0	9499,6	11875,1	11942,2
транспорт и связь	1304,1	10328,7	11321,1	13878,7	13308,5	14337,6	15611,5	16797,7
финансовая деятельность	3312,7	29141,3	31213,4	36646,2	38198,3	40121,6	42070,1	45736,5
операции с недви- жимым имущест- вом, аренда и пре- доставление услуг	1293,1	11247,8	11232,2	13308,4	14330,1	14739,9	16310,2	16069,5
государственное управление и обес- печение военной безопасности, обя- зательное социаль- ное обеспечение	2207,2	19589,0	22325,5	33269,0	36094,3	38288,8	36952,3	38494,0
образование	760,8	7347,4	8120,4	9930,6	13749,0	16306,5	16752,4	17175,1
здравоохранение и предоставление со- циальных услуг	843,4	8987,3	9818,6	11168,0	14151,7	16587,2	17279,9	17974,3
предоставление прочих коммуналь- ных, социальных и персональных ус- луг	873,2	8158,2	8799,4	9937,9	12062,4	14978,5	15791,0	16182,8

¹⁾ По полному кругу предприятий и организаций.

²⁾ Утвержденные данные.

³⁾ Предварительные данные.

7.5. РАСПРЕДЕЛЕНИЕ НАСЕЛЕНИЯ ПО ВЕЛИЧИНЕ СРЕДНЕДУШЕВЫХ ДЕНЕЖНЫХ ДОХОДОВ¹⁾

(в процентах к итогу)

	2005	2010	2011	2012	2013	2014	2015 ²⁾	2016 ³⁾
Все население	100	100	100	100	100	100	100	100
в том числе со среднедушевыми денежными доходами в месяц, рублей								
до 5000,0	73,8	20,8	17,1	13,9	10,4	8,4	5,9	6,0
5000,1-7000,0	14,0	16,8	15,7	13,6	12,0	10,4	8,8	9,0
7000,1-10000,0	8,0	20,8	20,8	19,3	18,5	17,1	16,0	16,3
10000,1-14000,0	3,0	17,7	18,8	19,0	19,7	19,4	19,6	19,9
14000,1-19000,0	0,9	11,6	13,0	14,4	15,9	16,7	17,9	18,0
19000,1-27000,0	0,3	7,6	8,9	11,0	12,8	14,4	16,1	16,0
27000,1-45000,0	0,1	3,9	4,7	6,9	8,4	10,4	12,0	11,5
свыше 45000,0	0,0	0,7	0,9	1,8	2,3	3,2	3,7	3,3

7.6. РАСПРЕДЕЛЕНИЕ ОБЩЕГО ОБЪЕМА ДЕНЕЖНЫХ ДОХОДОВ НАСЕЛЕНИЯ¹⁾

	2005	2010	2011	2012	2013	2014	2015 ²⁾	2016 ³⁾
Денежные доходы, всего, процентов	100	100	100	100	100	100	100	100
в том числе по 20-ти процентным группам населения:								
первая (с наименьшими доходами)	6,8	6,4	6,5	6,2	6,3	6,3	6,6	6,7
вторая	11,7	11,2	11,3	11,0	11,2	11,1	11,4	11,5
третья	16,4	16,0	16,1	15,9	16,0	16,0	16,2	16,3
четвертая	23,0	23,0	23,0	22,9	23,0	22,9	23,0	23,0
пятая (с наибольшими доходами)	42,1	43,5	43,1	44,0	43,5	43,7	42,8	42,5
Коэффициент фондов (соотношение дохода 10% наиболее и наименее обеспеченного населения), в размах	10,0	11,4	11,0	12,0	11,4	11,6	10,7	10,4
Коэффициент концентрации доходов (индекс Джини)	0,351	0,368	0,364	0,376	0,368	0,371	0,359	0,356

¹⁾ Оценка на основе материалов выборочного обследования бюджетов домашних хозяйств и макроэкономического показателя денежных доходов населения.

²⁾ Данные уточнены в связи с уточнением ряда показателей по расчету денежных доходов и расходов.

³⁾ Предварительные данные.

7.7. ВЕЛИЧИНА ПРОЖИТОЧНОГО МИНИМУМА¹⁾
(рублей в месяц, в расчете на душу населения)

	<i>Все население</i>	<i>в том числе по основным социально-демографическим группам населения</i>		
		<i>трудоспособное население</i>	<i>пенсионеры</i>	<i>дети</i>
2008				
I квартал	3510	3747	2785	3432
II квартал	3716	3966	2960	3625
III квартал	3538	3781	2798	3453
IV квартал	3640	3864	2869	3639
год	3601	3840	2853	3537
2009				
I квартал	3931	4155	3166	3967
II квартал	4070	4300	3225	4116
III квартал	4038	4264	3196	4093
IV квартал	4119	4365	3208	4176
год	4040	4271	3199	4088
2010				
I квартал	4408	4655	3457	4493
II квартал	4594	4849	3619	4678
III квартал	4631	4880	3641	4745
IV квартал	4894	5144	3863	5040
год	4632	4882	3645	4739
2011				
I квартал	5399	5687	4258	5528
II квартал	5307	5573	4190	5482
III квартал	5086	5320	4024	5309
IV квартал	5081	5405	4004	5047
год	5218	5496	4119	5342
2012				
I квартал	5158	5450	4027	5266
II квартал	5289	5583	4128	5420
III квартал	5410	5712	4231	5526
IV квартал	5435	5744	4248	5541
год	5323	5622	4159	5438
2013				
I квартал	6178	6547	5046	6100
II квартал	6714	7100	5454	6696
III квартал	6692	7082	5420	6676
IV квартал	6625	7015	5395	6573
год	6552	6936	5329	6511
2014				
I квартал	6908	7302	5610	6928
II квартал	7155	7567	5806	7140
III квартал	7076	7518	5767	6942
IV квартал	7339	7825	5844	7351
год	7120	7553	5757	7090

¹⁾ За I-IV кварталы приведены данные о величине прожиточного минимума, установленной Правительством КЧР. До 2013 года - основанием для расчета прожиточного минимума являлась потребительская корзина, установленная Законом КЧР «О потребительской корзине по КЧР» от 12 июля 2006 года № 47-РЗ (в ред. от 14 декабря 2007 года). С 2013 года - сведения о величине прожиточного минимума приведены, с учетом вновь принятого Закона КЧР «О потребительской корзине по Карачаево-Черкесской Республике» от 10.07.2013 года № 39-РЗ; за год – оценка на основе указанных данных.

	Все население	в том числе по основным социально-демографическим группам населения		
		трудоспособное население	пенсионеры	дети
		2015		
I квартал	8550	9043	6916	8674
II квартал	8952	9457	7226	9128
III квартал	8637	9012	6882	8606
IV квартал	8530	9028	6919	8620
год	8667	9135	6986	8757
		2016		
I квартал	8823	9305	7072	9030
II квартал	8836	9317	7125	9073
III квартал	8751	9251	7071	8903
IV квартал	8815	9321	7138	8943
год	8806	9299	7102	8987

7.8. СТРУКТУРА ПОТРЕБИТЕЛЬСКИХ РАСХОДОВ ДОМАШНИХ ХОЗЯЙСТВ

(по материалам выборочного обследования бюджетов домашних хозяйств;
в процентах)

	2000	2010	2011	2012	2013	2014	2015	2016
Потребительские расходы	100	100	100	100	100	100	100	100
в том числе:								
расходы на покупку продуктов для домашнего питания	56,8	34,0	40,2	40,6	40,6	39,6	38,5	37,3
в том числе на:								
хлеб и хлебные продукты	12,4	5,8	6,5	5,9	6,1	5,5	5,4	5,3
картофель	0,6	0,3	0,4	0,4	0,2	0,5	0,4	0,4
овощи и бахчевые	3,6	2,7	3,2	3,1	3,2	3,2	3,6	3,0
фрукты и ягоды	2,4	2,1	2,4	2,9	2,8	2,7	2,6	2,8
мясо и мясные продукты	11,5	9,7	12,5	14,0	14,8	14,0	12,8	12,1
рыбу и рыбные продукты	2,5	1,6	2,1	2,0	1,8	2,1	2,0	1,6
молоко и молочные продукты	7,9	4,6	5,4	5,3	5,4	4,9	5,1	5,7
сахар и кондитерские изделия	8,6	3,3	3,1	3,2	2,6	2,9	2,7	2,7
яйца	1,3	0,4	0,5	0,5	0,5	0,5	0,6	0,6
чай, кофе, безалкогольные напитки и др.	3,7	2,7	3,1	2,5	2,5	2,6	2,7	2,5
масло растительное и другие жиры	2,3	0,8	1,0	0,8	0,7	0,7	0,7	0,7
питание вне дома	1,5	15,8	0,6	0,8	0,2	1,4	0,7	1,7
расходы на покупку алкогольных напитков	2,7	1,4	1,5	0,6	0,5	0,5	0,7	0,4
расходы на покупку непродовольственных товаров	27,9	29,8	35,6	39,3	37,9	36,5	36,2	35,8
в том числе на:								
одежду, обувь, белье и ткани	13,2	8,6	10,9	10,6	11,7	11,9	11,1	10,3
телерадиоаппаратуру, предметы для отдыха, увлечений, транспортные средства	2,5	5,7	5,8	7,4	7,5	5,1	5,2	4,0

	2000	2010	2011	2012	2013	2014	2015	2016
мебель, домашнее оборудование, предметы для ухода за домом							5,7	3,8
строительные материалы	2,9	5,2	6,2	9,4	4,8	5,7		
топливо	1,6	0,6	0,9	0,6	0,5	0,5	0,6	0,8
табачные изделия	1,6	2,9	3,4	3,8	4,5	3,8	4,0	5,2
медицинские товары, предметы гигиены, другие непродовольственные товары	1,9	0,9	1,2	0,8	0,8	0,8	1,0	0,8
расходы на оплату услуг	4,2	5,9	7,2	6,7	8,1	8,7	8,6	10,7
в том числе на:	11,1	19,0	22,1	18,7	20,8	22,0	23,9	24,8
жилищно-коммунальные услуги							10,4	10,7
из них оплата:	5,6	8,2	10,4	8,7	9,8	9,7		
жилья	1,2	1,5	2,1	1,4	1,3	1,5	2,5	2,5
электроэнергии	0,8	1,5	1,7	1,5	1,7	1,7	1,8	1,8
газа	2,3	2,3	3,0	3,2	4,2	4,0	3,8	3,3
центрального отопления	0,5	1,1	1,6	1,1	1,0	1,0	0,9	1,2
воды и других коммунальных услуг	0,8	1,8	2,0	1,5	1,6	1,5	1,4	2,0
другие бытовые услуги	1,3	1,8	2,5	1,9	1,6	1,8	2,4	2,5
услуги учреждения культуры	0,2	0,7	0,7	0,9	0,7	0,4	0,8	0,7
услуги в системе образования	0,5	1,4	1,0	1,0	1,5	1,4	1,6	2,0
медицинские услуги	0,6	0,6	1,3	1,0	1,1	2,1	1,5	1,7
санаторно-оздоровительные услуги	0,1	0,3	0,3	0,1	0,2	0,1	0,2	0,1
услуги пассажирского транспорта	1,5	1,3	1,3	1,2	1,2	1,3	0,9	0,8
услуги связи	1,2	2,9	3,1	3,1	3,2	3,3	3,4	3,4
прочие услуги	0,1	1,8	1,5	0,8	1,5	1,9	2,7	2,8

7.9. НАЛИЧИЕ ПРЕДМЕТОВ ДЛИТЕЛЬНОГО ПОЛЬЗОВАНИЯ В ДОМАШНИХ ХОЗЯЙСТВАХ

(по материалам выборочного обследования бюджетов домашних хозяйств, на конец года; на 100 домашних хозяйств; штук)

	2000	2010	2011	2012	2013	2014	2015	2016
Телевизоры (всех типов)	118	126	137	146	144	163	154	149
Видеомагнитофоны, видеокамеры, DVD-плееры	37	101	103	105	111	111	97	50
Магнитофоны, аудиоплееры, магнитола, i Pod	59	15	13	12	16	17	29	27
Музыкальные центры	9	26	31	28	23	29	26	9
Холодильники, морозильники	107	107	110	116	115	119	132	127
Стиральные машины	95	90	93	92	91	97	99	98
Пылесосы	80	80	86	84	87	91	96	89
Швейные, вязальные машины	89	52	48	50	46	39	49	36
Персональные компьютеры	4	25	33	35	50	48	57	29
Мобильные телефоны	-	236	252	255	259	280	232	194
Смартфоны, i Pone	-	-	-	-	-	-	65	108
Легковые автомобили	35	49	51	60	74	69	71	59

ЖИЛИЩНЫЕ УСЛОВИЯ НАСЕЛЕНИЯ

7.10. ЖИЛИЩНЫЙ ФОНД

(на конец года; общая площадь жилых помещений)

	2000	2010	2012	2013	2014	2015	2016
Весь жилищный фонд, всего, тыс. кв. м	8005,8	8986,3	9425,1	9441,7	9548,3	9624,6	9700,2
в среднем на одного жителя, кв.м	18,2	18,8	20,0	20,1	20,4	20,6	20,8

7.11. ПРЕДОСТАВЛЕНИЕ ЖИЛЫХ ПОМЕЩЕНИЙ ГРАЖДАНАМ

	2000	2010	2011	2012	2013	2014	2015
Число семей, состоящих на учете в качестве нуждающихся в жилых помещениях на конец года, единиц	9861	11582	10706	9939	9992	9349	9800
Число семей, получивших жилые помещения и улучшивших жилые помещения в отчетном году, единиц	115	1080	424	569	574	334	627
В процентах от числа семей, состоящих на учете в качестве нуждающихся в жилых помещениях на конец прошлого года	1,2	10,9	3,7	5,3	5,8	3,3	6,7

8. ОБРАЗОВАНИЕ

К организациям, осуществляющим образовательную деятельность по образовательным программам **дошкольного образования**, присмотр и уход за детьми относятся организации: дошкольные образовательные, общеобразовательные, профессиональные образовательные организации, высшего образования, дополнительного образования детей, иные юридические лица, осуществляющие образовательную деятельность по образовательным программам дошкольного образования, присмотр и уход за детьми.

В соответствии с Законом Российской Федерации от 29.12.2012 года № 273-ФЗ «Об образовании» установлены следующие уровни образования: основное общее образование (лица получившие документ об окончании 9-го класса общеобразовательной организации), среднее (полное) общее образование (лица, получившие документ об окончании 11 (12)-го класса).

К **учащимся дневных общеобразовательных учреждений** отнесены лица, обучающиеся в начальных, основных и средних (полных) школах и школах – интернатах, а также учащиеся специальных (коррекционных) школ для детей с отклонениями в развитии.

Среднее профессиональное образование по программам подготовки квалифицированных рабочих, служащих может быть получено в профессиональных образовательных организациях и образовательных организациях высшего образования, осуществляющих образовательную деятельность по образовательным программам подготовки квалифицированных рабочих, служащих.

Среднее профессиональное образование по программам подготовки специалистов среднего звена может быть получено в профессиональных образовательных организациях и образовательных организациях высшего образования, осуществляющих образовательную деятельность по образовательным программам подготовки специалистов среднего звена.

Высшее образование по программам бакалавриата, специалитета и магистратуры может быть получено в образовательных организациях высшего образования; высшее образование по подготовке кадров высшей квалификации по программам подготовки научно-педагогических кадров в аспирантуре – в образовательных организациях высшего образования, организациях дополнительного профессионального образования и научных организациях., обучающихся по программам подготовки специалистов среднего звена, программам бакалавриата, специалитета и магистратуры включены иностранные граждане, обучающиеся в Российской Федерации на условиях общего приема. С 2013 года – иностранные граждане и лица без гражданства, обучающиеся в Российской Федерации как на условиях общего приема, так и по международным соглашениям.

**8.1. ОСНОВНЫЕ ПОКАЗАТЕЛИ ДЕЯТЕЛЬНОСТИ
ДОШКОЛЬНЫХ ОБРАЗОВАТЕЛЬНЫХ УЧРЕЖДЕНИЙ**
(на конец года)

	2000	2001	2002	2003	2004	2005	2010	2011
Число дошкольных образовательных учреждений, всего	104	105	102	100	99	104	112	113
в том числе:								
в городах и поселках городского типа	41	41	41	40	38	40	42	41
в сельской местности	63	64	61	60	61	64	70	72
Численность воспитанников в дошкольных образовательных учреждениях, человек	11034	10678	10732	10802	10905	10956	14068	14999
в том числе:								
в городах и поселках городского типа	6739	6268	6306	6217	6072	6315	8107	8416
в сельской местности	4295	4410	4426	4585	4843	4641	5961	6583
Численность педагогических работников, человек	1186	1179	1231	1241	1288	1206	1187	1190

**8.2. ОРГАНИЗАЦИИ, ОСУЩЕСТВЛЯЮЩИЕ ОБРАЗОВАТЕЛЬНУЮ ДЕЯТЕЛЬНОСТЬ
ПО ОБРАЗОВАТЕЛЬНЫМ ПРОГРАММАМ ДОШКОЛЬНОГО ОБРАЗОВАНИЯ,
ПРИСМОТР И УХОД ЗА ДЕТЬМИ**
(на конец года)

	2012 ¹⁾	2013	2014 ²⁾	2015	2016
Число организаций, осуществляющих образовательную деятельность по образовательным программам дошкольного образования, присмотр и уход за детьми	116	123	131	139	144
в том числе:					
в городах и поселках городского типа	42	46	48	51	52
в сельской местности	74	77	83	88	92
Из них число дошкольных образовательных организаций	111	117	120	122	126
в том числе:					
в городах и поселках городского типа	42	45	45	47	47
в сельской местности	69	72	75	75	79
Численность воспитанников в организациях, осуществляющих образовательную деятельность по образовательным программам дошкольного образования, присмотр и уход за детьми	15058	15767	16360	18230	19533

¹⁾ С 2012 года - включая подразделения (группы), осуществляющие образовательную деятельность по образовательным программам дошкольного образования, присмотр и уход за детьми, организованные при общеобразовательных организациях.

²⁾ С 2014 года – включая подразделения (группы), осуществляющие образовательную деятельность по образовательным программам дошкольного образования, присмотр и уход за детьми, организованные при иных юридических лицах.

	2012 ¹⁾	2013	2014 ²⁾	2015	2016
в том числе:					
в городах и поселках городского типа	8189	8723	8882	9911	10320
в сельской местности	6869	7044	7478	8319	9213
Из них численность воспитанников дошкольных образовательных организаций	14908	15491	15694	17263	18460
в том числе:					
в городах и поселках городского типа	8189	8587	8658	9648	9962
в сельской местности	6719	6904	7036	7615	8498
Численность педагогических работников, человек	1215	1292	1320	1464	1603
в том числе:					
в городах и поселках городского типа	601	677	685	760	781
в сельской местности	614	615	635	704	822

8.3. ОСНОВНЫЕ ПОКАЗАТЕЛИ ПО ГОСУДАРСТВЕННЫМ И МУНИЦИПАЛЬНЫМ ДНЕВНЫМ ОБЩЕОБРАЗОВАТЕЛЬНЫМ УЧРЕЖДЕНИЯМ

(на начало учебного года)

	2000/ 2001	2010/ 2011	2011/ 2012	2012/ 2013 ¹⁾	2013/ 2014 ¹⁾	2014/ 2015 ¹⁾	2015/ 2016 ¹⁾
Число общеобразовательных учреждений, всего	190	181	180	180	177	177	176
в том числе:							
общеобразовательные учреждения образовательных учреждений для детей с ограниченными возможностями здоровья	188	178	177	177	174	174	173
Численность учащихся, человек:							
в том числе в общеобразовательных учреждениях	71933	46461	45971	46518	46904	48062	49584
учреждениях для детей с ограниченными возможностями здоровья	71607	46083	45619	46256	46631	47841	49390
Получили аттестат об основном общем образовании ²⁾ , человек	326	378	352	262	273	221	194
Получили аттестат о среднем (полном) общем образовании ²⁾ , человек	7223	4723	4553	4232	4074	4018	3951
	4718	2595	2576	2781	2459	2070	1692

¹⁾ По данным Министерства образования и науки Российской Федерации.

СВЕДЕНИЯ О ДОПОЛНИТЕЛЬНОМ ОБРАЗОВАНИИ И СПОРТИВНОЙ ПОДГОТОВКЕ ДЕТЕЙ

8.4. СВЕДЕНИЯ О ЧИСЛЕННОСТИ УЧАЩИХСЯ ПО НАПРАВЛЕНИЯМ ДОПОЛНИТЕЛЬНЫХ ОБЩЕОБРАЗОВАТЕЛЬНЫХ ПРОГРАММ

	Численность учащихся		из них			
			из них дети с ограниченными возможностями здоровья		из них дети-инвалиды	
	2015	2016	2015	2016	2015	2016
Численность учащихся по направлениям дополнительных общеобразовательных программ	37070	31469	287	175	162	134
техническое	1782	2407	42	54	18	28
естественнонаучное	1885	3191	27	19	21	19
туристско-краеведческое	1550	2329	7	3	10	5
социально-педагогическое в области физической культуры и спорта	1204	3537	28	15	13	18
в области искусств	15091	13813	68	68	7	58
другое	7696	6192	86	16	55	6
	7862	-	29	-	38	-

8.5. РАСПРЕДЕЛЕНИЕ ЧИСЛЕННОСТИ УЧАЩИХСЯ ПО ИСТОЧНИКАМ ФИНАНСИРОВАНИЯ

	За счет бюджетных ассигнований							
	федерального бюджета		бюджета субъекта		местного бюджета		по договорам об оказании платных образовательных услуг	
	2015	2016	2015	2016	2015	2016	2015	2016
Численность учащихся по направлениям дополнительных общеобразовательных программ	-	-	13091	17643	23454	13382	525	444
техническое	-	-	676	1227	1106	1180	-	-
естественнонаучное	-	-	1819	2990	66	201	-	-
туристско-краеведческое	-	-	1107	1766	443	563	-	-
социально-педагогическое в области физической культуры и спорта	-	-	486	2220	718	1125	-	192
в области искусств	-	-	5168	4285	9895	9276	28	252
другое	-	-	2080	5155	5616	1037	-	-
	-	-	1755	-	5610	-	497	-

8.6. РАСПРЕДЕЛЕНИЕ ПЕДАГОГИЧЕСКИХ РАБОТНИКОВ ПО УРОВНЮ ОБРАЗОВАНИЯ И ПОЛУ

	Всего работников		из них имеют образование			
			высшее педагогическое		среднее педагогическое	
	2015	2016	2015	2016	2015	2016
Численность педагогических работников, всего	2124	2524	1663	2016	304	296
из них численность педагогических работников - женщин	1373	2142	1065	1701	188	236

8.7. ОСНОВНЫЕ ПОКАЗАТЕЛИ ПО ГОСУДАРСТВЕННЫМ УЧРЕЖДЕНИЯМ СРЕДНЕГО ПРОФЕССИОНАЛЬНОГО ОБРАЗОВАНИЯ (на начало учебного года)

	2000/ 2001	2010/ 2011	2011/ 2012	2012/ 2013	2013/ 2014 ¹⁾	2014/ 2015 ¹⁾	2015/ 2016 ¹⁾
Число самостоятельных государственных учреждений среднего профессионального образования	5	5	5	5	2	4	10
Численность студентов в учреждениях среднего профессионального образования, человек	5859	4577	4160	4108	2467	3055	5143
в том числе обучавшихся на отделениях:							
очных	4943	3982	3604	3573	2379	2921	5050
заочных	916	554	521	499	88	134	93
экстернат	-	41	35	36	-	-	-
На 10000 человек населения приходилось студентов учреждений среднего профессионального образования	133	96	88	87	53	65	110
Принято студентов ²⁾ , человек	1978	1272	1387	1455	788	1089	1654
Выпущено специалистов ²⁾ , человек	1455	1537	1567	1280	542	719	1158

¹⁾ По данным Министерства образования и науки Российской Федерации.

²⁾ Соответственно, в 2000, 2010, 2011, 2012, 2013, 2014 и 2015 годах.

8.8. ВЫСШИЕ УЧЕБНЫЕ ЗАВЕДЕНИЯ

(на начало учебного года)

	2000/ 2001	2010/ 2011	2011/ 2012	2012/ 2013	2013/ 2014 ¹⁾	2014 /2015 ¹⁾	2015/ 2016 ¹⁾
Число самостоятельных высших учебных заведений	2	2	2	2	2	2	2
государственных	2	2	2	2	2	2	2
негосударственных	-	-	-	-	-	-	-
в них студентов, человек	10434	16944	15403	15244	14774	14089	13125
в том числе в:							
государственных	9657	14868	13396	12474	12657	12016	11094
негосударственных	777	2076	2007	2770	2117	2073	2031
На 10000 человек населения приходилось студентов высших учебных заведений	238	355	324	323	314	300	281
Принято студентов ²⁾ , человек	2363	3755	2890	3174	3452	2691	3156
государственные	2089	3281	2539	2572	3221	2515	2840
негосударственные	274	474	351	602	231	176	316
Выпущено специалистов ²⁾ , человек	1544	3246	3220	2937	2836	2935	3184
в том числе из:							
государственных	1472	2770	2821	2456	2465	2646	2844
негосударственных	72	476	399	481	371	289	340

9. ЗДРАВООХРАНЕНИЕ

В разделе приведены данные о сети и кадрах медицинских организаций, заболеваемости населения.

В общую численность врачей включаются все врачи с высшим медицинским образованием, занятые в лечебных, санитарных организациях, учреждениях социального обеспечения населения, научно-исследовательских институтах, учреждениях по подготовке кадров, в аппарате органов управления здравоохранения и др.

В общую численность среднего медицинского персонала включаются все лица со средним медицинским образованием, занятые в лечебных, санитарных организациях, учреждениях социального обеспечения населения, дошкольных учреждениях, школах, домах ребенка и др.

Больничные организации осуществляют медицинское обслуживание госпитализированных больных. В их число включаются больницы, медсанчасти и диспансеры со стационарами, прочие организации, имеющие больничные койки. В больничных организациях учету подлежат **койки**, оборудованные необходимым инвентарем, независимо от того, заняты они пациентами или нет.

В число **амбулаторно-поликлинических** включаются все медицинские организации, которые ведут амбулаторный прием (поликлиники, амбулатории, диспансеры, поликлинические отделения в составе больничных организаций и др.).

В амбулаторно-поликлинических организациях учитывается их **мощность (число посещений в смену)**. Этот показатель предусмотрен в проектной документации, а при его отсутствии определяется как частное от деления фактически занимаемой площади на нормативный показатель площади.

Обеспеченность населения больничными койками, медицинскими кадрами и амбулаторно-поликлиническими организациями рассчитывается на 10 000 человек населения как отношение их числа и мощности к численности постоянного населения на конец года.

Заболеваемость населения характеризуется числом пациентов с впервые в жизни установленным диагнозом, выявленных в течение года при обращении в лечебно-профилактическую организацию или при профилактическом осмотре.

Для статистической разработки данных о заболеваемости населения с 1999 года применяется Международная статистическая классификация болезней и проблем, связанных со здоровьем (X пересмотр Всемирной организации здравоохранения 1989 года).

Уровень заболеваемости населения определяется как отношение числа пациентов (случаев заболеваний) с впервые в жизни установленным диагнозом к средней численности населения.

Контингент пациентов включает совокупность всех пациентов с данной болезнью, обратившихся в медицинские организации как в текущем, так и в предыдущие годы. Показатель исчисляется как отношение численности пациентов, состоящих на учете в организациях здравоохранения на конец года, к численности населения.

9.1. ОСНОВНЫЕ ПОКАЗАТЕЛИ ЗДРАВООХРАНЕНИЯ (на конец года)

	2000	2010	2011	2012	2013	2014	2015	2016 ¹⁾
Численность врачей ²⁾ , человек	1469	1574	1682	1789	1778	1749	1818	1868
на 10 000 человек населения	33	33	35	38	38	37	39	40
Численность среднего медицинского персонала, человек	4525	5022	5126	5220	5120	4807	5155	5110
на 10 000 человек населения	103	105	108	111	109	102	110	110
Число больничных организаций ³⁾	44	20	23	23	23	22	23	22
Число больничных коек ⁴⁾	4523	4105	3968	3804	3692	3446	3468	3275
на 10 000 человек населения	103	86	84	81	79	73	74	70
Число амбулаторно-поликлинических организаций ⁵⁾	77	72	35	38	33	43	46	65
Мощность амбулаторно-поликлинических организаций, посещений в смену	8575	8544	8483	8539	8908	10765	10757	10492
на 10 000 человек населения	195	179	179	181	190	230	230	225
Число коек для беременных женщин и рожениц	339	316	316	271	256	225	225	212
Число фельдшерско-акушерских пунктов	85	85	92	90	91	93	87	83

¹⁾ Предварительные данные, окончательные будут получены в июне 2017 года.

²⁾ С 2012 года - без аспирантов, клинических ординаторов, интернов, в связи с изменением методологии сбора данных Минздравом России.

³⁾ Количество больниц уменьшилось с 2007 года за счет преобразования части организаций Министерства здравоохранения КЧР из самостоятельных в структурные подразделения.

⁴⁾ С 2008 года койки круглосуточных стационаров (без коек в дневных стационарах).

⁵⁾ Снижение в 2011 году связано с уточнением Министерством здравоохранения КЧР числа амбулаторно-поликлинических организаций, входящих в состав больничных организаций.

9.2. ЗАБОЛЕВАЕМОСТЬ НАСЕЛЕНИЯ ПО ОСНОВНЫМ КЛАССАМ БОЛЕЗНЕЙ
(зарегистрировано пациентов с диагнозом, установленным впервые в жизни)

	2000	2010	2011	2012	2013	2014	2015	2016
	Всего, человек							
Все болезни	215245	213732	235690	277979	297458	269500	323334	296336
в том числе:								
некоторые инфекционные и паразитарные болезни	17714	12507	10475	13443	12499	13136	9901	10509
новообразования	3431	1831	3600	4448	3589	2830	8068	4035
болезни крови и кровеносных органов и отдельные нарушения, вовлекающие иммунный механизм	834	963	893	977	1295	1181	1411	1087
болезни эндокринной системы, расстройства питания, нарушения обмена веществ	7502	4375	5104	6552	5961	5388	5050	4793
психические расстройства и расстройства поведения	2527	1806	1506	1157	1050	860	1084	1106
болезни нервной системы и органов чувств	24796	30676	32665	39596	41528	42031	42921	43605
болезни системы кровообращения	6196	9037	10746	12582	19504	14951	29731	15075
болезни органов дыхания	79510	77669	91309	106412	110096	108655	136592	136829
болезни органов пищеварения	8285	8767	9682	11548	27296	11134	11719	11460
болезни кожи и подкожной клетчатки	11426	14677	15437	16730	14897	15213	13839	11278
болезни костно-мышечной системы и соединительной ткани	8648	8922	10154	13331	13090	12130	14289	15368
болезни мочеполовой системы	14865	14149	13645	21234	18789	15655	21273	16276
осложнения беременности, родов и послеродового периода	4794	4596	5143	6442	8374	7685	6381	3644
травмы, отравления и некоторые другие последствия воздействия внешних причин	16190	16591	17578	17908	13337	14003	19216	19571

	2000	2010	2011	2012	2013	2014	2015	2016
	На 1000 человек населения							
Все болезни	489	449	495	587	632	574	690	634
в том числе:								
некоторые инфекционные и паразитарные болезни новообразования	40	26	22	28	27	28	21	23
болезни крови и кроветворных органов и отдельные нарушения, вовлекающие иммунный механизм	8	4	8	9	8	6	17	9
болезни эндокринной системы, расстройства питания, нарушения обмена веществ	2	2	2	2	3	3	3	2
психические расстройства и расстройства поведения	17	9	11	14	13	11	11	10
болезни нервной системы и органов чувств	6	4	3	2	2	2	2	2
болезни системы кровообращения	56	64	69	84	88	90	92	93
болезни органов дыхания	14	19	23	27	41	32	63	32
болезни органов пищеварения	181	163	192	225	234	231	292	293
болезни кожи и подкожной клетчатки	19	18	20	24	58	24	25	25
болезни костно-мышечной системы и соединительной ткани	26	31	32	35	32	32	30	24
болезни мочеполовой системы	20	19	21	28	28	26	31	33
осложнения беременности, родов и послеродового периода ¹⁾	34	30	29	45	40	33	45	35
травмы, отравления и некоторые другие последствия воздействия внешних причин	40	35	39	50	67	62	53	30
	37	35	37	38	28	30	41	42

¹⁾ На 1000 женщин в возрасте 15-49 лет. За 2016 год данные предварительные, окончательные будут получены в августе 2017 года.

10. КУЛЬТУРА, ОТДЫХ И ТУРИЗМ

К числу **общедоступных (публичных) библиотек** относятся библиотеки, имеющие универсальные книжные фонды и удовлетворяющие массовые запросы населения на литературу. При организациях, учреждениях, высших и средних специальных учебных заведениях, других учреждениях имеются также научные, учебные, технические и другие специальные библиотеки.

К числу **учреждений культурно–досугового типа** относятся клубы, дворцы и дома культуры, центры культуры и досуга, дома творческих работников, дома учителя, врача, агронома, ученых, туриста, молодежи, музыкальной культуры, технического творчества, национальные культурные центры и другие виды досуговых учреждений, ориентированные на культурные интересы определенных профессиональных, национальных, половозрастных и других социально демографических категорий населения.

Детские оздоровительные учреждения (лагеря) – внешкольные учреждения учащихся в возрасте от 6 до 14 лет. Размещаются, как правило, за городом, организуются на стационарной базе, а также в помещениях пансионатов, баз и домов отдыха, санаториев-профилакториев, туристических учреждений, школ, других приспособленных помещениях. Могут быть организованы в палатках, на речных морских судах. С учетом пожеланий детей и родителей могут быть организованы профильные отряды, смены, а также разновозрастные отряды, группы, объединения.

10.1. ОБЩЕДОСТУПНЫЕ БИБЛИОТЕКИ

(на конец года)

	2000	2010	2012	2013	2014	2015	2016 ¹⁾
Число библиотек, всего	168	168	167	165	162	160	160
в том числе:							
в городах и поселках городского типа	28	26	26	26	26	26	26
в сельской местности	140	142	141	139	136	134	134
Библиотечный фонд, всего, тыс. экз.	2900,6	2793,6	2730,0	2690,0	2677,8	2642,6	2626,2
в том числе:							
в городах и поселках городского типа	1152,4	1027,2	985,8	977,7	997,9	999,0	1000,6
в сельской местности	1748,2	1766,4	1744,2	1712,3	1679,9	1643,6	1625,6
Число экземпляров библиотечного фонда, в среднем на 1000 человек населения, экз.	6583	5852	5786	5725	5709	5649	5630
в том числе:							
в городах и поселках городского типа	5963	4964	4872	4872	4984	4999	5018
в сельской местности	7067	6531	6472	6362	6248	6134	6087

10.2. МУЗЕИ

(на конец года)

	2000	2010	2012	2013	2014	2015	2016 ¹⁾
Число музеев (включая филиалы), всего	1	8	8	8	8	8	8
Численность посетителей музеев, тыс. человек	43,7	22,2	27,9	24,0	28,5	26,1	23,7

10.3. ТЕАТРЫ

(на конец года)

	2000	2010	2012	2013	2014	2015	2016 ¹⁾
Число профессиональных театров, всего	3	4	4	4	4	5	5
в том числе драмы и комедии	3	4	4	1	1	1	1
Численность зрителей, тыс. человек	32,9	34,8	34,9	29,4	32,7	35,1	40,8

10.4. ЧИСЛО УЧРЕЖДЕНИЙ КУЛЬТУРНО-ДОСУГОВОГО ТИПА

(на конец года)

	2000	2010	2012	2013	2014	2015	2016 ¹⁾
Всего	168	159	156	150	147	143	138
в том числе:							
в городах и поселках городского типа	15	14	14	14	13	12	9
в сельской местности	153	145	142	136	134	131	129

¹⁾ По данным Министерства культуры КЧР.

10.5. ДЕТСКИЕ ОЗДОРОВИТЕЛЬНЫЕ УЧРЕЖДЕНИЯ

	2000	2005	2010	2011	2012	2013	2014	2015	2016
Число детских оздоровительных учреждений, всего	94	82	97	106	112	109	105	103	101
в том числе для школьников с дневным пребыванием в период каникул	87	74	91	95	100	97	97	99	99
другие ¹⁾	7	8	6	11	12	12	8	4	х
Численность детей, отдохнувших в них за лето, всего, человек	6713	5159	8840	10503	10959	10836	10695	8149	6735
в том числе для школьников с дневным пребыванием в период каникул	5614	4244	5016	6005	6199	6175	6190	6194	6185
другие ¹⁾	1099	915	3824	4498	4760	4661	4505	1955	х

¹⁾ Учтены загородные, палаточные, профильные, оздоровительно-спортивные и прочие детские оздоровительные учреждения.

11. ПРАВОНАРУШЕНИЯ

Раздел содержит информацию Министерства внутренних дел КЧР о числе зарегистрированных преступлений, составе лиц, их совершивших.

Преступление – виновно совершенное общественно опасное деяние, запрещенное Уголовным кодексом Российской Федерации под угрозой наказания.

Зарегистрированное преступление – выявленное и официально взятое на учет общественно опасное деяние, предусмотренное уголовным законодательством.

Грабеж – открытое хищение чужого имущества.

Разбой – нападение в целях хищения чужого имущества, совершенное с применением насилия, опасного для жизни или здоровья, либо с угрозой применения такого насилия.

Кража – тайное хищение чужого имущества.

Лица, совершившие преступления – официально взятые на учет правоохранительными органами лица, на которые заведены уголовные дела.

Регистрация преступлений, лиц, их совершивших, и уголовных дел осуществляется только органами Министерства внутренних дел КЧР.

11.1. ЧИСЛО ЗАРЕГИСТРИРОВАННЫХ ПРЕСТУПЛЕНИЙ

	2000	2010	2012	2013	2014	2015	2016
Зарегистрировано преступлений, всего	5944	4356	3679	3605	3421	4052	3519
в том числе:							
убийство и покушение на убийство	81	47	54	60	50	41	26
умышленное причинение тяжкого вреда здоровью	71	72	43	41	53	39	34
изнасилование и покушение на изнасилование	31	32	30	18	25	19	10
разбой	99	63	25	15	14	21	12
грабеж	154	147	93	70	67	50	57
кража	2342	1382	994	913	817	1015	885
мошенничество	295	461	427	443	323	472	244
хулиганство	217	19	3	4	5	7	8
преступления, связанные с наркотиками	721	542	492	533	553	608	641
нарушение правил дорожного движения и эксплуатации транспортных средств	91	118	118	102	103	90	66
из них повлекшее по неосторожности смерть человека либо двух или более лиц	39	53	55	50	41	44	25

11.2. СОСТАВ ЛИЦ, СОВЕРШИВШИХ ПРЕСТУПЛЕНИЯ (человек)

	2000	2010	2012	2013	2014	2015	2016
Всего	3638	2379	2395	2207	2260	2346	2294
из них:							
женщин	695	464	367	337	330	360	290
несовершеннолетних учащихся и студентов	263	135	127	120	93	89	98
не имеющих постоянного источника дохода	160	58	132	116	69	51	56
из них безработных	2385	1899	1933	1460	1788	1901	1911
	385	795	933	229	282	66	5

12. ВАЛОВОЙ РЕГИОНАЛЬНЫЙ ПРОДУКТ

Валовой региональный продукт (ВРП) - обобщающий показатель экономической деятельности региона, характеризующий процесс производства товаров и услуг для конечного использования; представляет собой валовую добавленную стоимость, созданную резидентами региона, и определяется как разница между выпуском и промежуточным потреблением. ВРП рассчитывается в текущих основных ценах (номинальный объем ВРП) и в постоянных ценах (реальный объем ВРП).

Основная цена - цена, получаемая производителем за единицу товара или услуги, без налогов на продукты, но включая субсидии на продукты.

При расчете ВРП на душу населения использовалась среднегодовая численность постоянного населения.

Индекс физического объема валового регионального продукта – относительный показатель, характеризующий изменение объема ВРП в текущем периоде по сравнению с базисным; показывает, насколько увеличился физический объем ВРП (то есть исключается влияние изменения цен).

12.1. ПРОИЗВОДСТВО ВАЛОВОГО РЕГИОНАЛЬНОГО ПРОДУКТА¹⁾

(в текущих основных ценах; миллионов рублей)

	2009	2010	2011	2012	2013	2014	2015
Валовой региональный продукт	38584,1	43651,5	49252,1	58712,1	66106,6	65326,6	67355,2
Сельское хозяйство, охота и лесное хозяйство	9002,2	9380,9	10964,7	10958,3	12469,3	13216,1	16812,3
Рыболовство, рыбоводство	1,1	0,3	0,2	0,1	0,1	0,4	1,1
Добыча полезных ископаемых	566,9	737,0	638,3	779,5	881,4	1033,3	1547,5
Обрабатывающие производства	4269,6	5632,9	6204,9	10777,8	9370,9	9194,5	8052,8
Производство и распределение электроэнергии, газа и воды	2810,0	3280,0	2920,1	3168,3	6597,2	2738,8	3102,8
Строительство	3102,9	3021,1	3669,0	4726,8	5410,6	5807,8	5401,4
Оптовая и розничная торговля, ремонт автотранспортных средств, мотоциклов, бытовых изделий и предметов личного пользования	4701,4	5629,0	6081,4	6260,5	6947,9	6765,4	6024,3
Гостиницы и рестораны	390,5	414,6	484,1	377,7	342,8	437,1	397,3
Транспорт и связь	1944,5	2464,3	2931,8	2559,9	3052,7	3074,7	2977,4
Финансовая деятельность	242,4	189,7	160,9	259,3	129,8	148,6	69,4
Операции с недвижимым имуществом, аренда и предоставление услуг	2257,5	2767,0	2871,1	3124,5	2517,2	2838,2	2883,0
Государственное управление и обеспечение военной безопасности; обязательное социальное обеспечение	4032,0	4477,7	6016,0	8888,5	9681,4	10243,0	9944,9
Образование	2063,6	2235,6	2445,2	2899,0	3803,8	4291,1	4409,3
Здравоохранение и предоставление социальных услуг	2642,4	2849,0	3148,3	3112,3	3872,0	4397,1	4536,0
Предоставление прочих коммунальных, социальных и персональных услуг	556,9	572,3	716,0	819,5	1029,6	1140,4	1195,6

¹⁾ Здесь и далее данные, утвержденные Росстатом.

12.2. СТРУКТУРА ВАЛОВОЙ ДОБАВЛЕННОЙ СТОИМОСТИ ПО ВИДАМ ЭКОНОМИЧЕСКОЙ ДЕЯТЕЛЬНОСТИ

(в текущих основных ценах; в процентах к итогу)

	2009	2010	2011	2012	2013	2014	2015
Валовой региональный продукт	100	100	100	100	100	100	100
Сельское хозяйство, охота и лесное хозяйство	23,3	21,5	22,3	18,4	18,9	20,2	25,0
Рыболовство, рыбоводство	0,0	0,0	0,0	0,0	0,0	0,0	0,0
Добыча полезных ископаемых	1,5	1,7	1,3	1,3	1,3	1,6	2,3
Обрабатывающие производства	11,1	12,9	12,6	17,8	14,2	14,1	12,0
Производство и распределение электроэнергии, газа и воды	7,3	7,5	5,9	5,3	10,0	4,2	4,6
Строительство	8,0	6,9	7,4	8,0	8,2	8,9	8,0
Оптовая и розничная торговля, ремонт автотранспортных средств, мотоциклов, бытовых изделий и предметов личного пользования	12,2	12,9	12,3	10,7	10,5	10,4	8,9
Гостиницы и рестораны	1,0	0,9	1,0	0,7	0,5	0,7	0,6
Транспорт и связь	5,0	5,6	6,0	5,0	4,6	4,7	4,4
Финансовая деятельность	0,6	0,4	0,3	0,4	0,2	0,2	0,1
Операции с недвижимым имуществом, аренда и предоставление услуг	5,9	6,3	5,8	5,9	3,8	4,3	4,3
Государственное управление и обеспечение военной безопасности; обязательное социальное обеспечение	10,4	10,3	12,2	14,9	14,6	15,7	14,8
Образование	5,3	5,1	5,0	4,9	5,8	6,6	6,5
Здравоохранение и предоставление социальных услуг	6,8	6,5	6,4	5,2	5,9	6,7	6,7
Предоставление прочих коммунальных, социальных и персональных услуг	1,4	1,3	1,5	1,4	1,6	1,7	1,8

12.3. ИНДЕКСЫ ФИЗИЧЕСКОГО ОБЪЕМА ВАЛОВОГО РЕГИОНАЛЬНОГО ПРОДУКТА

(в постоянных ценах; в процентах к предыдущему году)

	2009	2010	2011	2012	2013	2014	2015
Валовой региональный продукт (валовая добавленная стоимость в основных ценах)	101,0	101,9	105,2	104,7	99,1	98,0	95,1

**12.4. ВАЛОВОЙ РЕГИОНАЛЬНЫЙ ПРОДУКТ
НА ДУШУ НАСЕЛЕНИЯ**
(рублей)

	<i>2009</i>	<i>2010</i>	<i>2011</i>	<i>2012</i>	<i>2013</i>	<i>2014</i>	<i>2015</i>
Валовой региональный продукт (валовая добавленная стоимость в текущих основных ценах)	81758,5	91782,3	103462,3	124058,6	140400,9	139156,0	143789,5

13. ПРЕДПРИЯТИЯ И ОРГАНИЗАЦИИ

В разделе приводятся данные о предприятиях и организациях, индивидуальных предпринимателях республики, полученные на основе сведений о государственной регистрации, предоставляемых регистрирующими (налоговыми) органами КЧР из Единого государственного реестра юридических лиц и Единого государственного реестра индивидуальных предпринимателей, а также, организационно-распорядительных документов филиалов (представительств) юридических лиц, предоставленных при их непосредственном обращении в органы государственной статистики.

Статистический регистр Федеральной службы государственной статистики (Статрегистр Росстата) - база данных об организациях, созданных на территории Российской Федерации, их местных единицах, индивидуальных предпринимателях, других типах статистических единиц, являющихся объектами федерального статистического наблюдения.

Государственной собственностью в Российской Федерации является имущество, принадлежащее на праве собственности Российской Федерации (федеральная собственность), и имущество, принадлежащее на праве собственности субъектам Российской Федерации – республикам, краям, областям, городам федерального значения, автономной области, автономным округам (собственность субъектов Российской Федерации).

Земля и другие природные ресурсы, не находящиеся в собственности граждан, юридических лиц либо муниципальных образований, являются государственной собственностью.

Имущество, принадлежащее на праве собственности городским и сельским поселениям, а также другим муниципальным образованиям, является **муниципальной собственностью**.

Частной собственностью является имущество, принадлежащее на праве собственности гражданам и юридическим лицам, за исключением отдельных видов имущества, которое в соответствии с законом не может принадлежать гражданам или юридическим лицам.

Собственностью общественных и религиозных организаций (объединений) является имущество, принадлежащее на праве собственности общественным и религиозным организациям, объединениям.

**13.1. РАСПРЕДЕЛЕНИЕ ПРЕДПРИЯТИЙ И ОРГАНИЗАЦИЙ
ПО ВИДАМ ЭКОНОМИЧЕСКОЙ ДЕЯТЕЛЬНОСТИ¹⁾
на 1 января 2017 года**

	Число организаций		из них по формам собственности, единиц		
	единиц	в % к итогу	государственная и муниципальная	частная	смешанная российская
Всего	6895	100	1267	4939	33
из них по видам экономической деятельности:					
сельское хозяйство, охота и предоставление услуг в этих областях	680	9,9	18	656	3
лесное хозяйство, лесозаготовки и предоставление услуг в этих областях	18	0,3	8	9	-
рыболовство, рыбоводство и предоставление услуг в этих областях	16	0,2	-	16	-
добыча полезных ископаемых	64	0,9	-	61	-
обрабатывающие производства	577	8,4	14	550	3
производство и распределение электроэнергии, газа и воды	80	1,2	22	53	4
строительство	624	9,1	12	608	-
оптовая и розничная торговля; ремонт автотранспортных средств, мотоциклов, бытовых изделий и предметов личного пользования	1488	21,6	7	1456	4
в том числе:					
торговля автотранспортными средствами и мотоциклами, их техническое обслуживание и ремонт	111	1,6	-	110	-
оптовая торговля, включая торговлю через агентов, кроме торговли автотранспортными средствами и мотоциклами	802	11,6	2	789	4
розничная торговля, кроме торговли автотранспортными средствами и мотоциклами; ремонт бытовых изделий и предметов личного пользования	575	8,3	5	557	-
гостиницы и рестораны	176	2,6	1	172	1
транспорт и связь	291	4,2	33	252	1
финансовая деятельность	121	1,8	13	92	7
операции с недвижимым имуществом, аренда и предоставление услуг	815	11,8	107	694	5
государственное управление и	396	5,7	391	4	-

¹⁾ За исключением территориально-обособленных структурных подразделений, не имеющих кода в соответствии с Общероссийским классификатором предприятий и организаций (ОКПО).

	Число организаций		из них по формам собственности, единицы		
	единиц	в % к итогу	государственная и муниципальная	частная	смешанная российская
обеспечение военной безопасности; обязательное социальное обеспечение	501	7,3	402	92	1
образование	244	3,5	142	90	-
здравоохранение и предоставление социальных услуг	804	11,7	97	134	4
предоставление прочих коммунальных, социальных и персональных услуг					

13.2. РАСПРЕДЕЛЕНИЕ ПРЕДПРИЯТИЙ И ОРГАНИЗАЦИЙ ПО ФОРМАМ СОБСТВЕННОСТИ (на 1 января)

	2010	2011	2012	2013	2014	2015	2016	2017
	Число предприятий и организаций, единиц							
Всего	6611	6716	6631	6707	6943	6959	7087	6895
в том числе по формам собственности:								
государственная	516	503	492	475	510	511	509	494
муниципальная	873	874	857	859	869	872	867	773
частная	4550	4697	4641	4706	4863	4872	5005	4939
собственность общественных и религиозных организаций (объединений)	537	532	525	555	585	589	602	597
прочие формы собственности, включая смешанную российскую, иностранную, совместную российскую и иностранную	135	110	116	112	116	115	104	92
	В процентах к итогу							
Всего	100	100	100	100	100	100	100	100
в том числе по формам собственности:								
государственная	7,8	7,5	7,4	7,1	7,3	7,3	7,2	7,2
муниципальная	13,2	13,0	12,9	12,8	12,5	12,5	12,2	11,2
частная	68,8	69,9	70,0	70,2	70,0	70,0	70,6	71,6
собственность общественных и религиозных организаций (объединений)	8,1	7,9	7,9	8,3	8,4	8,5	8,5	8,7
прочие формы собственности, включая смешанную российскую, иностранную, совместную российскую и иностранную	2,0	1,6	1,8	1,7	1,7	1,7	1,5	1,3

13.3. РАСПРЕДЕЛЕНИЕ ЧИСЛА ИНДИВИДУАЛЬНЫХ ПРЕДПРИНИМАТЕЛЕЙ ПО ВИДАМ

**ЭКОНОМИЧЕСКОЙ ДЕЯТЕЛЬНОСТИ
на 1 января 2017 года**

	Число предпринимателей		из них по типам предпринимателей, единиц		
	единиц	в % к итогу	главы крестьянско- фермерских хозяйств	адвокаты	частные нотариусы
Всего	12575	100	2660	377	36
в том числе по видам экономической деятельности:					
сельское хозяйство, охо- та и предоставление ус- луг в этих областях	2738	21,8	2601	-	-
лесное хозяйство, лесо- заготовки и предостав- ление услуг в этих об- ластях	50	0,4	-	-	-
рыболовство, рыбовод- ство и предоставление услуг в этих областях	20	0,2	17	-	-
добыча полезных ископаемых	7	0,1	-	-	-
обрабатывающие производства	926	7,4	13	-	-
производство и распределение электро- энергии, газа и воды	1	0,0	-	-	-
строительство	181	1,4	-	-	-
оптовая и розничная торговля; ремонт авто- транспортных средств, мотоциклов, бытовых изделий и предметов личного пользования	5551	44,1	23	-	-
в том числе:					
торговля автотранс- портными средствами и мотоциклами, их техническое обслужи- вание и ремонт	409	3,3	1	-	-
оптовая торговля, включая торговлю че- рез агентов, кроме тор- говли автотранспорт- ными средствами и мотоциклами	482	3,8	12	-	-
розничная торговля, кроме торговли авто- транспортными сред- ствами и мотоцикла- ми; ремонт бытовых изделий и предметов личного пользования	4660	37,1	10	-	-
гостиницы и рестораны	400	3,2	1	-	-
транспорт и связь	1104	8,8	2	-	-

	Число предпринимателей		из них по типам предпринимателей, единиц		
	единиц	в % к итогу	главы крестьянско-фермерских хозяйств	адвокаты	частные нотариусы
финансовая деятельность	35	0,3	-	-	-
операции с недвижимым имуществом, аренда и предоставление услуг	1115	8,9	3	377	36
образование	43	0,3	-	-	-
здравоохранение и предоставление социальных услуг	89	0,7	-	-	-
предоставление прочих коммунальных, социальных и персональных услуг	315	2,5	-	-	-

14. ДОБЫЧА ПОЛЕЗНЫХ ИСКОПАЕМЫХ, ОБРАБАТЫВАЮЩИЕ ПРОИЗВОДСТВА, ПРОИЗВОДСТВО И РАСПРЕДЕЛЕНИЕ

Промышленное производство - включает виды экономической деятельности «добыча полезных ископаемых», «обрабатывающие производства», «производство и распределение электроэнергии, газа и воды».

Объем отгруженных товаров собственного производства, выполненных работ и услуг собственными силами (в фактических отпускных ценах без налога на добавленную стоимость, акцизов и других аналогичных обязательных платежей) – стоимость отгруженных или отпущенных в порядке продажи, а также прямого обмена всех товаров собственного производства, работ, услуг выполненных собственными силами. *Объем отгруженных товаров* – стоимость товаров, произведенных данным юридическим лицом и фактически отгруженных (переданных) в отчетном периоде на сторону (другим юридическим и физическим лицам), включая товары, сданные по акту заказчику на месте, независимо от того, поступили деньги на счет продавца или нет.

Индекс промышленного производства - относительный показатель, характеризующий изменение масштабов производства в сравниваемых периодах. Для исчисления **индекса** используется метод, основанный на динамике натуральных показателей продукции по установленному набору товаров с последующей агрегацией по укрупненным видам деятельности и в целом по промышленному производству.

Производство промышленной продукции в натуральном выражении – продукция, выработанная юридическим лицом (независимо от вида основной деятельности) как из собственного сырья и материалов, так и из неоплачиваемых сырья и материалов заказчика, предназначенная для отпуска на сторону, своему капитальному строительству и своим подразделениям, зачисленная в состав основных средств или оборотных активов, выданная своим работникам в счет оплаты труда, а также израсходованная на собственные производственные нужды, т.е. валовой выпуск.

Сальдированный финансовый результат (прибыль минус убыток) – конечный финансовый результат, выявленный на основании бухгалтерского учета всех хозяйственных операций предприятий (организаций). Представляет сумму прибыли (убытка) от реализации продукции (работ, услуг), основных средств, иного имущества предприятий (организаций) и доходов от внереализационных операций, уменьшенных на сумму расходов по этим операциям.

Рентабельность организаций характеризует эффективность их деятельности. *Рентабельность проданных товаров, продукции (работ, услуг)* рассчитывается как соотношение между величиной сальдированного финансового результата (прибыль минус убыток) от проданных товаров, продукции (работ, услуг) и затратами на производство проданных товаров, продукции (работ, услуг).

ОБЩЕПРОМЫШЛЕННЫЕ ПОКАЗАТЕЛИ ДОБЫВАЮЩИХ, ОБРАБАТЫВАЮЩИХ ПРОИЗВОДСТВ, ПРОИЗВОДСТВА И РАСПРЕДЕЛЕНИЯ ЭЛЕКТРОЭНЕРГИИ,

ГАЗА И ВОДЫ ¹⁾

14.1. СТРУКТУРА ОБЪЕМА ОТГРУЖЕННЫХ ТОВАРОВ СОБСТВЕННОГО ПРОИЗВОДСТВА, ВЫПОЛНЕННЫХ РАБОТ И УСЛУГ СОБСТВЕННЫМИ СИЛАМИ ПО ВИДАМ ЭКОНОМИЧЕСКОЙ ДЕЯТЕЛЬНОСТИ «ДОБЫЧА ПОЛЕЗНЫХ ИСКОПАЕМЫХ», «ОБРАБАТЫВАЮЩИЕ ПРОИЗВОДСТВА» И «ПРОИЗВОДСТВО И РАСПРЕДЕЛЕНИЕ ЭЛЕКТРОЭНЕРГИИ, ГАЗА И ВОДЫ» (в процентах к итогу)

	2010	2011	2012	2013	2014	2015	2016
Добыча полезных ископаемых	6,3	5,3	4,2	4,3	5,2	7,0	6,9
Обрабатывающие производства	71,9	77,4	82,3	82,4	80,4	77,2	77,7
Производство и распределение электроэнергии, газа и воды	21,8	17,3	13,5	13,3	14,4	15,8	15,4

14.2. СТРУКТУРА ОБЪЕМА ОТГРУЖЕННЫХ ТОВАРОВ СОБСТВЕННОГО ПРОИЗВОДСТВА, ВЫПОЛНЕННЫХ РАБОТ И УСЛУГ СОБСТВЕННЫМИ СИЛАМИ ПО ВИДУ ЭКОНОМИЧЕСКОЙ ДЕЯТЕЛЬНОСТИ «ОБРАБАТЫВАЮЩИЕ ПРОИЗВОДСТВА» (в процентах к итогу)

	2010	2011	2012	2013	2014	2015	2016
Обрабатывающие производства	100	100	100	100	100	100	100
в том числе:							
производство пищевых продуктов, включая напитки	33,6	24,7	19,8	18,7	25,8	27,5	26,1
текстильное и швейное производство	1,2	0,9	0,9	2,6	1,7	3,4	2,7
обработка древесины и производство изделий из дерева	0,2	0,1	0,0	0,0	0,1	0,1	0,1
химическое производство	2,1	1,9	1,3	1,3	1,7	2,0	1,9
производство резиновых и пластмассовых изделий	11,7	9,7	6,4	5,8	7,8	11,1	10,7
производство прочих неметаллических минеральных продуктов	25,1	22,2	к	к	к	24,3	24,7
производство готовых металлических изделий	0,3	0,3	0,1	0,1	0,1	0,1	0,1
производство электрооборудования и электронного оборудования	1,2	3,1	к	к	1,2	1,4	1,9
производство машин и оборудования	0,5	0,4	0,3	0,3	0,3	0,6	0,5
другие производства	24,1	36,7	71,2	71,2	61,3	29,5	31,3

14.3. ОСНОВНЫЕ ПОКАЗАТЕЛИ РАБОТЫ ДОБЫВАЮЩИХ, ОБРАБАТЫВАЮЩИХ ПРОИЗВОДСТВ, ПРОИЗВОДСТВА И РАСПРЕДЕЛЕНИЯ ЭЛЕКТРОЭНЕРГИИ, ГАЗА И ВОДЫ ¹⁾

¹⁾ Включает промышленные предприятия, а также организации, для которых промышленное производство является неосновным видом деятельности (с учетом малых). Здесь и далее 2016 год - предварительные данные.

¹⁾ Здесь и далее по индексам промышленного производства - агрегированный индекс производства по

	2010	2011	2012	2013	2014	2015	2016
Число действующих организаций (на конец года), единиц							
добыча полезных ископаемых	27	24	31	43	59	57	58
обрабатывающие производства	352	333	334	394	456	461	427
производство и распределение электроэнергии, газа и воды	114	103	105	115	112	107	101
Объем отгруженных товаров собственного производства, выполненных работ и услуг собственными силами, млн. рублей							
добыча полезных ископаемых	1523,7	1615,2	1754,3	1941,7	1934,1	2515,3	2579,6
обрабатывающие производства	17284,3	23424,4	34094,2	37600,2	29999,0	27932,0	29181,2
производство и распределение электроэнергии, газа и воды	5235,0	5231,9	5603,3	6080,1	5362,0	5741,7	5772,1
Индекс промышленного производства, в % к предыдущему году	116,0	119,7	124,7	89,8	79,2	102,0	96,5
Среднесписочная численность работников (без внешних совместителей и работников несписочного состава) по «численным» видам деятельности, тыс. человек	17,6	17,3	16,4	16,2	16,2	15,2	14,8
Сальдированный финансовый результат (прибыль минус убыток) организаций, млн. рублей	-128,9	237,7	2140,9	997,0	-848,6	-66,6	2879,9
Рентабельность проданных товаров, продукции (работ, услуг) организаций, %	5,4	5,0	11,4	6,4	4,2	6,5	6,3

14.4. ИНДЕКСЫ ПРОИЗВОДСТВА ПО ВИДАМ ЭКОНОМИЧЕСКОЙ ДЕЯТЕЛЬНОСТИ (в процентах к предыдущему году)

видам экономической деятельности "Добыча полезных ископаемых", "Обрабатывающие производства", "Производство и распределение электроэнергии, газа и воды". Рассчитывается на основе динамики производства важнейших товаров-представителей (в натуральном или стоимостном выражении). В качестве весов используется структура валовой добавленной стоимости по видам экономической деятельности за базисный 2010 год;

По финансовым показателям - по крупным и средним промышленным предприятиям по «хозяйственным» видам деятельности, по кругу организаций отчетного года.

	2010	2011	2012	2013	2014	2015	2016
Индекс промышленного производства, всего	116,0	119,7	124,7	89,8	79,2	102,0	96,5
Добыча полезных ископаемых	102,6	93,3	111,0	108,0	101,2	95,9	99,0
Обрабатывающие производства	130,4	138,7	135,9	83,5	79,2	96,3	100,2
в том числе:							
производство пищевых продуктов, включая напитки	123,8	96,9	113,5	97,3	107,3	87,4	100,0
текстильное и швейное производство	95,8	138,5	140,9	в 2,1 п.	67,5	176,0	47,9
обработка древесины и производство изделий из дерева	102,1	49,5	96,7	163,0	125,3	141,1	94,1
химическое производство	94,6	107,4	97,5	116,1	108,7	84,0	176,3
производство резиновых и пластмассовых изделий	99,8	в 2,0 п.	92,4	76,9	80,9	88,4	89,1
производство прочих неметаллических минеральных продуктов	115,4	106,1	95,0	104,2	83,6	101,4	92,6
производство готовых металлических изделий	98,5	135,9	44,9	76,1	99,9	в 19,0 п.	94,8
производство электрооборудования и электронного оборудования	127,9	в 7,1 п.	в 2,6 п.	15,0	80,0	78,8	182,3
прочие производства	65,2	89,4	71,1	126,8	84,6	в 6,3 п.	97,3
Производство и распределение электроэнергии, газа и воды	102,5	98,0	104,6	102,7	74,2	117,1	88,8

**ДЕЛОВАЯ АКТИВНОСТЬ БАЗОВЫХ ОРГАНИЗАЦИЙ
ПО ВИДАМ ЭКОНОМИЧЕСКОЙ ДЕЯТЕЛЬНОСТИ
«ДОБЫЧА ПОЛЕЗНЫХ ИСКОПАЕМЫХ»,
«ОБРАБАТЫВАЮЩИЕ ПРОИЗВОДСТВА» И
«ПРОИЗВОДСТВО И РАСПРЕДЕЛЕНИЕ ЭЛЕКТРОЭНЕРГИИ, ГАЗА И ВОДЫ»**

14.5. ОЦЕНКА ЭКОНОМИЧЕСКОЙ СИТУАЦИИ ОРГАНИЗАЦИЙ
(доля в процентах от общего числа базовых организаций)

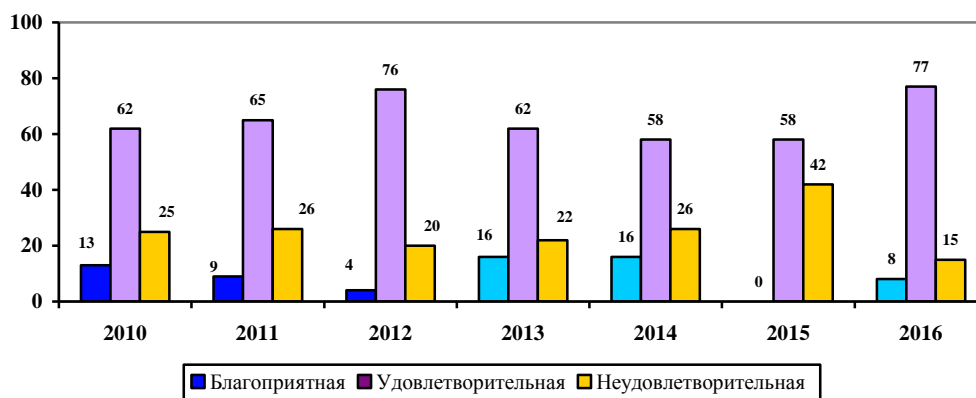

**14.6. ОСНОВНЫЕ ПОКАЗАТЕЛИ РАБОТЫ ОРГАНИЗАЦИЙ
ДОБЫВАЮЩИХ ПРОИЗВОДСТВ**

	2010	2011	2012	2013	2014	2015	2016
Число действующих организаций (на конец года)	27	24	31	43	59	57	58
Объем отгруженных товаров собственного производства, выполненных работ и услуг собственными силами, млн. рублей	1523,7	1615,2	1754,3	1941,7	1934,1	2515,3	2579,6
Индекс производства, в % к предыдущему году	102,6	93,3	111,0	108,0	101,2	95,9	99,0
Среднесписочная численность работников (без внешних совместителей и работников несписочного состава) по «чистому» виду деятельности, человек	1153	1171	1161	1154	1246	1220	1121
Сальдированный финансовый результат (прибыль минус убыток) организаций, млн. рублей	244,6	142,5	190,1	117,2	309,3	630,1	к
Рентабельность проданных товаров, продукции (работ, услуг) организаций, %	24,6	14,2	16,9	9,0	25,2	43,7	40,0
Производство:							
Материалы строительные нерудные, тыс. куб.м	386,6	315,7	464,2	592,3	673,5	421,0	321,4
в том числе щебень и гравий, тыс. куб.м	335,8	282,6	396,2	533,5	601,9	363,1	295,6

14.7. ОСНОВНЫЕ ПОКАЗАТЕЛИ РАБОТЫ ОРГАНИЗАЦИЙ ОБРАБАТЫВАЮЩИХ ПРОИЗВОДСТВ

	2010	2011	2012	2013	2014	2015	2016
Число действующих организаций (на конец года), единиц	352	333	334	394	456	461	427
Объем отгруженных товаров собственного производства, выполненных работ и услуг собственными силами, млн. рублей	17284,3	23424,4	34094,2	37600,2	29999,0	27932,0	29181,2
Индекс производства, в % к предыдущему году	130,4	138,7	135,9	83,5	79,2	96,3	100,2
Среднесписочная численность работников (без внешних совместителей и работников несписочного состава) по «чистому» виду деятельности, человек	11512	11387	10426	10257	10129	9242	8906
Сальдированный финансовый результат (прибыль минус убыток) организаций, млн. рублей	-512,5	131,5	1861,9	840,3	-1123,8	-686,6	2696,5
Рентабельность проданных товаров, продукции (работ, услуг) организаций, %	6,9	5,7	12,6	6,9	4,8	8,4	7,8

14.8. ОСНОВНЫЕ ПОКАЗАТЕЛИ РАБОТЫ ОРГАНИЗАЦИЙ ПО ВИДУ ЭКОНОМИЧЕСКОЙ ДЕЯТЕЛЬНОСТИ «ПРОИЗВОДСТВО ПИЩЕВЫХ ПРОДУКТОВ, ВКЛЮЧАЯ НАПИТКИ»

	2010	2011	2012	2013	2014	2015	2016
Число действующих организаций (на конец года), единиц	100	99	102	114	138	134	102
Объем отгруженных товаров собственного производства, выполненных работ и услуг собственными силами, млн. рублей	5803,2	5786,6	6735,6	7017,2	7734,2	7694,5	7617,8
Индекс производства, в % к предыдущему году	123,8	96,9	113,5	97,3	107,3	87,4	100,0
Среднесписочная численность работников (без внешних совместителей и работников несписочного состава) по «чистому» виду деятельности, чел.	4558	4424	3985	3724	3599	3616	3686
Сальдированный финансовый результат (прибыль минус убыток) организаций, млн. рублей	-142,3	-237,1	-140,2	-225,3	-259,7	-68,0	1339,2
Рентабельность проданных товаров, продукции (работ, услуг) организаций, %	12,1	5,8	11,6	8,0	7,5	14,8	11,6
Производство:							
Цельномолочная продукция, тыс. т	36,3	32,4	32,7	30,6	32,1	32,9	28,7
Масло сливочное, т	2316,2	1940,2	1570,3	1840,6	1352,9	1185,7	к
Сыры и творог, т	224,2	164,0	549,4	576,9	585,2	825,3	764,5
Хлеб и хлебобулочные изделия, тыс.т	3,5	3,6	4,2	4,4	4,6	4,3	3,9
Кондитерские изделия, т	520,2	688,7	749,8	831,4	756,9	1099,1	1197,8
Воды минеральные, млн. полулитров	947,6	918,8	1092,7	1103,3	1178,9	1051,8	1105,9

**14.9. ОСНОВНЫЕ ПОКАЗАТЕЛИ РАБОТЫ ОРГАНИЗАЦИЙ
ПО ВИДУ ЭКОНОМИЧЕСКОЙ ДЕЯТЕЛЬНОСТИ
«ПРОИЗВОДСТВО РЕЗИНОВЫХ И ПЛАСТМАССОВЫХ ИЗДЕЛИЙ»**

	2010	2011	2012	2013	2014	2015	2016
Число действующих организаций (на конец года), единиц	28	27	33	38	46	43	41
Объем отгруженных товаров собственного производства, выполненных работ и услуг собственными силами, млн. рублей	2014,9	2272,2	2179,9	2165,0	2343,3	3107,6	3135,6
Индекс производства, в % к предыдущему году	99,8	в 2,0 р.	92,4	76,9	80,9	88,4	89,1
Среднесписочная численность работников (без внешних совместителей и работников несписочного состава) по «чистому» виду деятельности, человек	926	910	877	837	842	753	652
Сальдированный финансовый результат (прибыль минус убыток) организаций, млн. рублей	-1,3	39,8	40,3	37,5	41,3	49,6	к
Рентабельность проданных товаров, продукции (работ, услуг) организаций, %	3,1	5,0	4,5	8,1	6,7	5,8	4,3
Производство:							
Окна и их коробки, подоконники полимерные, тыс.кв.м.	50,6	41,9	42,7	47,6	30,4	25,4	24,1

	2010	2011	2012	2013	2014	2015	2016
Двери и их коробки полимерные, тыс.кв. м.	5,3	5,2	5,0	4,0	3,1	2,7	2,1

14.10. ОСНОВНЫЕ ПОКАЗАТЕЛИ РАБОТЫ ОРГАНИЗАЦИЙ ПО ВИДУ ЭКОНОМИЧЕСКОЙ ДЕЯТЕЛЬНОСТИ «ПРОИЗВОДСТВО ПРОЧИХ НЕМЕТАЛЛИЧЕСКИХ МИНЕРАЛЬНЫХ ПРОДУКТОВ»

	2010	2011	2012	2013	2014	2015	2016
Число действующих организаций (на конец года), единиц	51	40	35	44	55	58	56
Объем отгруженных товаров собственного производства, выполненных работ и услуг собственными силами, млн. рублей	4334,0	5210,0	к	к	к	6782,8	7198,5
Индекс производства, в % к предыдущему году	115,4	106,1	95,0	104,2	83,6	101,4	92,6
Среднесписочная численность работников (без внешних совместителей и работников несписочного состава) по «чистому» виду деятельности, человек	1815	1708	1636	1689	1668	1501	1444
Сальдированный финансовый результат (прибыль минус убыток) организаций, млн. рублей	209,9	311,8	1715,0	812,1	-297,8	-746,9	1023,8
Рентабельность проданных товаров, продукции (работ, услуг) организаций, %	7,6	9,2	30,5	14,0	15,4	6,1	19,4
Производство: Смеси асфальтобетонные дорожные, тыс. т	33,4	50,3	77,0	67,6	66,9	23,8	65,2

14.11. ПРОИЗВОДСТВО ПРОДУКЦИИ ДРУГИХ ОБРАБАТЫВАЮЩИХ ВИДОВ ДЕЯТЕЛЬНОСТИ

	2010	2011	2012	2013	2014	2015	2016
Трикотажные изделия, включая трикотажные головные уборы, всего, тыс. шт.	947,5	1132,9	1282,3	1531,4	1577,8	1989,0	2086,6
Изделия трикотажные чулочно-носочные, тыс. пар	684,3	783,9	1276,9	810,6	1232,3	822,5	680,3
Пиломатериалы, тыс. куб. м	11,8	8,0	8,6	8,2	11,8	20,3	18,1
Столбы, тыс. шт.	3,8	3,4	2,0	2,8	2,0	к	27,5
Стулья, тыс.шт.	3,5	7,3	2,5	к	6,3	к	12,5
Шкафы, тыс. шт.	11,5	8,6	5,3	6,4	5,0	к	к

ПРОИЗВОДСТВО И РАСПРЕДЕЛЕНИЕ ЭЛЕКТРОЭНЕРГИИ, ГАЗА И ВОДЫ

**14.12. ОСНОВНЫЕ ПОКАЗАТЕЛИ РАБОТЫ ОРГАНИЗАЦИЙ
ПО ПРОИЗВОДСТВУ И РАСПРЕДЕЛЕНИЮ ЭЛЕКТРОЭНЕРГИИ,
ГАЗА И ВОДЫ**

	2010	2011	2012	2013	2014	2015	2016
Число действующих организаций (на конец года), единиц	114	103	105	115	112	107	101
Объем отгруженных товаров собственного производства, выполненных работ и услуг собственными силами, млн. рублей	5235,0	5231,9	5603,3	6080,1	5362,0	5741,7	5772,1
Индекс производства, в % к предыдущему году	102,5	98,0	104,6	102,7	74,2	117,1	88,8
Среднесписочная численность работников (без внешних совместителей и работников несписочного состава) по «чистым» видам деятельности, человек	4899	4773	4790	4771	4849	4753	4801
Сальдированный финансовый результат (прибыль минус убыток) организаций, млн. рублей	139,0	-36,3	88,9	39,5	-34,2	-10,1	-434,7
Рентабельность проданных товаров, продукции (работ, услуг) организаций, %	-2,9	0,4	3,8	3,0	-3,7	3,3	3,3
Производство:							
Электроэнергия, млн. кВт.час.	1314,7	1180,9	1282,9	1328,9	к	1072,6	к
Теплоэнергия, тыс. Гкал	1765,3	1958,7	1911,0	1810,3	1807,8	1799,6	1911,6

15 СЕЛЬСКОЕ ХОЗЯЙСТВО

В разделе содержится информация о структурных изменениях в сельскохозяйственном производстве, развитии индивидуального сектора на селе, состоянии материально-технической базы сельского хозяйства, растениеводства и животноводства, продовольственных ресурсах и их использовании и др. Данные приводятся в целом по сельскому хозяйству и по категориям сельскохозяйственных производителей.

По категории «**сельскохозяйственные организации**» показаны данные по производственным кооперативам, закрытым и открытым акционерным обществам, государственным предприятиям, обществам с ограниченной ответственностью, подсобным хозяйствам промышленных, транспортных, научно-исследовательских учреждений и других организаций.

К **хозяйствам населения** относятся личные подсобные хозяйства, хозяйства граждан, имеющих земельные участки для ведения коллективного и индивидуального огородничества, животноводства и др.

Личные подсобные хозяйства – форма непредпринимательской деятельности по производству и переработке сельскохозяйственной продукции, осуществляемой личным трудом гражданина и членов его семьи в целях удовлетворения личных потребностей на земельном участке, предоставленном или приобретенном для ведения личного подсобного хозяйства.

Крестьянское (фермерское) хозяйство представляет собой объединение граждан, связанных родством и (или) свойством, имеющих в общей собственности имущество и совместно осуществляющих предпринимательскую, производственную и иную хозяйственную деятельность, основанную на их личном участии.

Индивидуальный предприниматель по сельскохозяйственной деятельности – гражданин (физическое лицо), занимающийся предпринимательской деятельностью без образования юридического лица, с момента его государственной регистрации в соответствии с Гражданским кодексом Российской Федерации и заявивший в Свидетельстве о государственной регистрации виды деятельности, отнесенные согласно ОКВЭД к сельскому хозяйству.

Продукция сельского хозяйства представляет собой сумму данных об объеме продукции растениеводства и животноводства всех сельхозпроизводителей в стоимостной оценке по фактически действовавшим ценам.

Продукция растениеводства включает стоимость сырых продуктов, полученных от урожая отчетного года – зерна, продукции технических культур, картофеля, овощей, плодов и ягод, кормовых культур, многолетних насаждений, изменение стоимости незавершенного производства в растениеводстве от начала к концу года и др.

Продукция животноводства включает стоимость сырых продуктов, полученных в результате выращивания и хозяйственного использования сельскохозяйственных животных и птицы, изменение стоимости выращивания молодняка и скота на откорме за год, стоимости продукции пчеловодства.

Для исчисления индекса производства продукции сельского хозяйства используется показатель ее объема в сопоставимых ценах.

Сельскохозяйственные угодья – земельные угодья, систематически используемые для получения сельскохозяйственной продукции.

Пашня - сельскохозяйственное угодье, систематически обрабатываемое и используемое под посевами сельскохозяйственных культур, а также чистые пары.

Посевные площади – часть пашни, занятая под посевами сельскохозяйственных культур.

Валовые сборы сельскохозяйственных культур включают в себя объем собранной продукции с посевов в сельскохозяйственных организациях, крестьянских (фермерских) хозяйствах, у индивидуальных предпринимателей и хозяйствах населения.

Поголовье скота включает поголовье всех возрастных групп соответствующего вида скота.

Производство скота и птицы на убой – показатель, характеризующий результат использования скота и птицы для забоя на мясо.

Производство молока характеризуется фактически надоем коровьим, козьим и кобыльим молоком, независимо от того, было ли оно реализовано или потреблено в хозяйстве на выпойку молодняка.

Производство шерсти включает весь объем фактически настриженной овечьей, козьей шерсти и козий пух.

Производство яиц включает сбор за год от всех видов домашней птицы, в том числе яйца, пошедшие на воспроизводство птицы.

При расчете среднего годового надоя молока на одну корову в сельскохозяйственных организациях производство молока, полученного от коров молочного стада, делится на их среднее поголовье.

Информация о **продовольственных ресурсах и их использовании** формируется на базе данных форм федерального государственного статистического наблюдения организации промышленности, сельского хозяйства, торговли, данных обследования домашних хозяйств, таможенной статистики и других источников, характеризующих образование продовольственных ресурсов и направления их использования за календарный год.

ОСНОВНЫЕ ПОКАЗАТЕЛИ СЕЛЬСКОГО ХОЗЯЙСТВА

15.1. ПРОДУКЦИЯ СЕЛЬСКОГО ХОЗЯЙСТВА ПО КАТЕГОРИЯМ ХОЗЯЙСТВ

(в фактически действовавших ценах, миллионов рублей)

	2000	2013	2014	2015	2016 ¹⁾
	Хозяйства всех категорий				
Продукция сельского хозяйства	3017,1	22430,3	22837,4	30486,8	32315,6
в том числе:					
растениеводство	1629,7	8720,0	9714,6	13748,7	14242,7
животноводство	1387,4	13710,3	14122,8	16738,1	18072,9
	Сельскохозяйственные организации				
Продукция сельского хозяйства	915,0	6033,7	6499,4	8117,8	9338,6
в том числе:					
растениеводство	815,0	3744,7	3937,1	5282,6	6219,2
животноводство	100,0	2289,0	2562,3	2835,2	3119,4
	Хозяйства населения				
Продукция сельского хозяйства	2042,3	11513,8	12031,4	15499,5	14938,0
в том числе:					
растениеводство	788,9	2695,0	3711,9	5033,5	3877,7
животноводство	1253,5	8818,9	8319,6	10466,0	11060,2
	Крестьянские (фермерские) хозяйства²⁾				
Продукция сельского хозяйства	59,7	4882,8	5306,6	6869,6	8039,0
в том числе:					
растениеводство	25,8	2280,4	2065,7	3432,7	4145,7
животноводство	33,9	2602,4	3240,9	3436,9	3893,3

15.2. СТРУКТУРА ПРОДУКЦИИ СЕЛЬСКОГО ХОЗЯЙСТВА ПО КАТЕГОРИЯМ ХОЗЯЙСТВ

(в фактически действовавших ценах, в процентах к итогу)

	2000	2013	2014	2015	2016 ¹⁾
Хозяйства всех категорий	100	100	100	100	100
в том числе:					
сельскохозяйственные организации	30,3	26,9	27,3	26,6	28,9
хозяйства населения	67,7	51,3	50,5	50,9	46,2
крестьянские (фермерские) хозяйства ²⁾	2,0	21,8	22,3	22,5	24,9

15.3. ИНДЕКСЫ ПРОИЗВОДСТВА ПРОДУКЦИИ СЕЛЬСКОГО ХОЗЯЙСТВА ПО КАТЕГОРИЯМ ХОЗЯЙСТВ

(в сопоставимых ценах; в процентах к предыдущему году)

Годы	Хозяйства всех категорий	из них		
		сельскохозяйственные организации	хозяйства населения	крестьянские (фермерские) хозяйства ²⁾
2000	109,8	130,8	101,8	в 2,2 р.
2012	100,2	95,6	96,6	119,7
2013	107,3	100,4	105,9	121,3
2014	95,5	94,5	94,7	98,7
2015	101,7	104,7	96,8	110,6
2016 ¹⁾	100,9	107,5	97,4	102,2

15.4. СТРУКТУРА ПРОИЗВОДСТВА ОСНОВНЫХ ВИДОВ СЕЛЬСКОХОЗЯЙСТВЕННОЙ ПРОДУКЦИИ

¹⁾ Предварительные данные.

²⁾ Включая индивидуальных предпринимателей.

ПО КАТЕГОРИЯМ ХОЗЯЙСТВ

(в процентах от общего объема производства хозяйств всех категорий)

	Сельскохозяйственные организации			Хозяйства населения			Крестьянские (фермерские) хозяйства ¹⁾		
	2014	2015	2016	2014	2015	2016	2014	2015	2016
Зерно (в весе после доработки)	45,7	42,9	50,0	1,4	1,6	3,0	52,9	55,5	47,0
Сахарная свекла (фабричная)	63,1	51,4	23,7	-	-	-	36,9	48,6	76,3
Подсолнечник на зерно	33,9	30,7	18,8	2,1	2,0	2,0	64,1	67,3	79,2
Картофель	11,2	9,8	9,1	73,0	67,2	71,1	15,8	23,0	19,8
Овощи (открытого грунта)	к	12,8	8,9	84,2	73,8	73,0	к	13,4	18,1
Скот и птица (в убойном весе)	37,8	36,9	34,4	43,9	43,4	45,0	18,3	19,7	20,6
Молоко	5,7	4,8	4,8	71,4	73,5	72,2	22,9	21,7	23,0
Яйца	20,8	22,7	25,6	78,7	76,8	74,1	0,5	0,5	0,3
Шерсть (в физическом весе)	18,4	16,3	18,1	11,9	14,4	12,7	69,7	69,3	69,2

15.5. ОСНОВНЫЕ ПОКАЗАТЕЛИ ПРОИЗВОДСТВЕННОЙ ДЕЯТЕЛЬНОСТИ СЕЛЬСКОХОЗЯЙСТВЕННЫХ ОРГАНИЗАЦИЙ

	2000	2013	2014	2015	2016
Посевная площадь, тыс. га	114,3	62,3	56,5	53,6	55,4
в том числе:					
зерновые культуры	63,6	36,5	37,4	38,0	44,2
технические культуры	13,0	13,8	10,1	7,3	4,8
картофеля и овощебахчевых культур	1,3	2,7	1,9	2,0	1,6
кормовые культуры	36,4	9,3	7,1	6,3	4,9
Поголовье скота (на конец года), тыс. голов:					
крупного рогатого скота	16,4	28,5	23,9	22,0	17,1
из него коров	7,1	16,8	13,2	13,6	10,9
свиней	5,2	1,4	1,9	к	3,1
овец и коз	59,7	270,3	274,8	280,7	242,1
Производство продуктов сельского хозяйства, тыс. т:					
зерна (в весе после доработки)	120,8	153,7	136,8	167,7	235,6
сахарной свеклы (фабричной)	76,9	243,8	173,0	135,8	52,6
подсолнечника на зерно	4,9	11,3	6,3	5,0	3,8
картофеля	5,9	33,5	22,2	23,4	18,2
скота и птицы на убой (в убойном весе)	1,2	9,9	9,9	12,0	10,7
молока	10,0	15,9	13,6	11,2	11,1
яиц, млн. шт.	2,9	18,5	18,2	19,4	21,5
шерсти (в физическом весе), т	95,0	279,0	301,0	246,0	283,0

15.6. ПРОИЗВОДСТВО ОСНОВНЫХ ВИДОВ СЕЛЬСКОХОЗЯЙСТВЕННОЙ ПРОДУКЦИИ

¹⁾ Включая индивидуальных предпринимателей.

В ХОЗЯЙСТВАХ НАСЕЛЕНИЯ

(ТЫС. ТОНН)

	2000	2013	2014	2015	2016	
					тыс. тонн	в % от общего объема про- изводства
Картофель	135,3	150,4	144,3	159,4	142,5	71,1
Овощи (открытого грунта)	20,6	28,2	26,6	24,9	27,4	73,0
Скот и птица на убой (в убойном весе)	15,0	12,4	11,5	14,1	14,1	45,0
Молоко	133,0	174,0	169,2	169,9	168,1	72,3
Яйца, млн. шт.	69,1	74,4	68,7	65,5	61,9	74,1
Шерсть (в физическом весе), т	633	194	194	217,0	199,0	12,7

15.7. ПРОИЗВОДСТВО ОСНОВНЫХ ВИДОВ СЕЛЬСКОХОЗЯЙСТВЕННОЙ ПРОДУКЦИИ КРЕСТЬЯНСКИМИ (фермерскими) ХОЗЯЙСТВАМИ¹⁾

(ТЫС. ТОНН)

	2000	2013	2014	2015	2016	
					тыс. тонн	в % от общего объема произ- водства
Зерно (в весе после доработки)	4,6	187,7	158,1	216,7	221,7	47,0
Сахарная свекла (фабричная)	3,4	107,0	101,1	128,5	169,4	76,3
Подсолнечник на зерно	0,3	16,3	12,0	11,5	16,2	79,2
Картофель	1,1	43,8	31,3	54,5	39,8	19,8
Скот и птица на убой (в убойном весе)	0,5	4,3	4,8	6,4	6,5	20,7
Молоко	5,2	52,1	54,3	50,2	53,5	23,0
Яйца, млн. шт.	0,4	0,6	0,4	0,4	0,2	0,3
Шерсть (в физическом весе), т	72	1116	1140	1047	1084	69,2

МАТЕРИАЛЬНО-ТЕХНИЧЕСКАЯ БАЗА СЕЛЬСКОГО ХОЗЯЙСТВА

¹⁾ Включая индивидуальных предпринимателей.

**15.8. ПАРК ОСНОВНЫХ ВИДОВ ТЕХНИКИ
В СЕЛЬСКОХОЗЯЙСТВЕННЫХ ОРГАНИЗАЦИЯХ**
(кроме микропредприятий)
(на конец года, штук)

	2000	2013	2014	2015	2016
Тракторы, всего	2160	366	348	244	292
Плуги	637	70	66	64	68
Культиваторы	675	112	103	110	126
Сеялки	553	83	67	76	76
Комбайны:					
зерноуборочные	315	26	22	22	22
кукурузоуборочные	48	3	к	-	-
кормоуборочные	190	10	12	9	8
Свеклоуборочные машины (без ботвоуборочных)	81	14	15	13	11
Косилки	253	40	45	32	31
Пресс-подборщики	119	21	20	22	23
Жатки валковые	94	6	10	14	12
Разбрасыватели твердых минеральных удобрений	96	19	17	18	25
Машины для внесения в почву органических удобрений:					
твердых	19	5	к	к	к
жидких	25	6	4	к	к
Опрыскиватели и опыливатели тракторные	161	75	63	25	27
Доильные установки и агрегаты	199	к	8	12	13

**15.9. ОБЕСПЕЧЕННОСТЬ СЕЛЬСКОХОЗЯЙСТВЕННЫХ ОРГАНИЗАЦИЙ
ТРАКТОРАМИ И КОМБАЙНАМИ**
(кроме микропредприятий, на конец года)

	2000	2013	2014	2015	2016
Приходится тракторов на 1000 га пашни, шт.	15	4	3	3	3
Нагрузка пашни на один трактор, га	69	229	304	362	291
Приходится на 1000 га посевов (посадки) соответствующих культур, шт.:					
комбайнов					
зерноуборочных	5	2	1	2	2
картофелеуборочных	9	4	34	3	5
свеклоуборочных машин (без ботвоуборочных)	16	3	4	4	13
Приходится посевов (посадки) соответствующих культур, га:					
на один комбайн					
зерноуборочный	184	600	703	506	448
картофелеуборочных	115	276	29	349	190
на одну свеклоуборочную машину (без ботвоуборочных)	64	329	267	231	77

**15.10. ВНЕСЕНИЕ МИНЕРАЛЬНЫХ УДОБРЕНИЙ ПОД ПОСЕВЫ
В СЕЛЬСКОХОЗЯЙСТВЕННЫХ ОРГАНИЗАЦИЯХ**

	2000	2013	2014	2015	2016
Внесено минеральных удобрений (в пересчете на 100% питательных веществ) всего, тыс. т:	1,3	5,2	9,1	7,9	7,3
на один гектар, кг:					
всей посевной площади	11	136	266	244	221
зерновых культур (без кукурузы)	16	105	173	184	226
сахарной свеклы (фабричной)	16	393	654	803	205
подсолнечника	1	84	223	122	42
овощей	18	-	-	-	16
картофеля	158	183	к	218	к
кормовых культур	2	52	8	11	2
Удельный вес удобренной минеральными удобрениями площади во всей посевной площади, %	22	61	69	67	86

РАСТЕНИЕВОДСТВО

15.11. ПОСЕВНЫЕ ПЛОЩАДИ СЕЛЬСКОХОЗЯЙСТВЕННЫХ КУЛЬТУР (в хозяйствах всех категорий; тыс. гектаров)

	2000	2013	2014	2015	2016
Вся посевная площадь	147,9	139,1	141,8	141,9	142,4
Зерновые культуры	70,1	79,5	83,3	91,1	96,4
в том числе:					
озимые зерновые культуры	32,1	24,3	26,8	20,0	20,7
из них:					
пшеница	28,3	22,7	23,7	18,4	19,8
ячмень	3,7	1,5	3,1	1,5	0,9
яровые зерновые культуры	39,0	55,3	56,5	71,1	75,8
из них:					
пшеница	2,3	0,9	1,0	0,6	0,3
кукуруза на зерно	8,0	37,7	40,5	57,8	64,8
ячмень	16,5	13,3	13,2	11,5	9,2
овес	5,9	2,1	1,3	0,7	1,1
гречиха	3,8	0,9	0,5	0,5	0,4
Сахарная свекла (фабричная)	5,5	7,9	6,9	6,8	4,9
Подсолнечник	15,6	18,6	16,9	12,1	15,6
Картофель	15,4	14,9	15,2	15,9	13,3
Овощи	2,0	2,3	2,2	2,3	1,9
Кормовые культуры	37,4	15,0	16,7	13,2	9,3
в том числе:					
многолетние травы	18,1	6,4	7,4	4,4	3,2
однолетние травы	5,2	4,6	5,6	3,4	3,2
кукуруза на силос, зеленый корм и сенаж	12,2	3,8	3,5	4,7	2,7
Площадь плодово-ягодных насаждений	3,1	1,3	1,3	1,2	1,2

15.12. ПОСЕВНЫЕ ПЛОЩАДИ СЕЛЬСКОХОЗЯЙСТВЕННЫХ КУЛЬТУР ПО КАТЕГОРИЯМ ХОЗЯЙСТВ В 2016 ГОДУ

(тыс. гектаров)

	Вся посевная площадь	в том числе			
		зерновые культуры	технические культуры	картофель и овощебахчевые культуры	кормовые культуры
Хозяйства всех категорий в том числе:	142,4	96,4	21,5	15,2	9,3
сельскохозяйственные организации	55,4	44,2	4,8	1,6	4,9
хозяйства населения крестьянские (фермер- ские) хозяйства ¹⁾	14,6	3,3	0,3	10,9	0,1
	72,4	48,9	16,4	2,7	4,3

**15.13. ВАЛОВОЙ СБОР И УРОЖАЙНОСТЬ
ОСНОВНЫХ СЕЛЬСКОХОЗЯЙСТВЕННЫХ КУЛЬТУР**
(в хозяйствах всех категорий)

	2000	2013	2014	2015	2016
	Валовой сбор, тыс. тонн				
Зерно (в весе после доработки)	133,0	346,3	299,0	390,6	471,4
Сахарная свекла (фабричная)	80,8	350,8	274,1	264,3	222,0
Масличные культуры:	11,2	29,1	19,4	17,5	21,1
подсолнечник	10,4	28,1	18,7	17,1	20,4
соя	0,2	0,8	0,6	0,3	0,7
Картофель	142,4	227,7	197,9	237,3	200,4
Овощи (открытого грунта)	21,5	33,7	31,6	33,7	37,5
Плоды, ягоды	10,9	7,2	6,0	6,1	6,0
	Урожайность, ц с 1 га убранный площади				
Зерно (в весе после доработки)	19,9	43,9	42,3	44,1	49,9
Сахарная свекла (фабричная)	157,9	496,6	484,9	404,4	492,6
Подсолнечник	7,5	15,4	13,3	14,3	13,8
Картофель	92,9	162,8	136,7	150,1	151,3
Овощи (открытого грунта)	109,9	148,4	148,7	150,2	203,9

**15.14. ВАЛОВОЙ СБОР И УРОЖАЙНОСТЬ
ОТДЕЛЬНЫХ ЗЕРНОВЫХ КУЛЬТУР**
(в хозяйствах всех категорий; в весе после доработки)

	2000	2013	2014	2015	2016
	Валовой сбор, тыс. тонн				
Пшеница озимая и яровая	64,3	90,4	83,5	72,8	78,7
Кукуруза на зерно	13,1	209,3	181,4	286,1	365,2
Ячмень озимый и яровой	44,1	40,2	31,6	29,4	24,9
Овес	8,7	5,2	2,2	1,3	2,2
Гречиха	1,5	0,8	0,1	0,4	0,3
Зернобобовые	1,1	0,5	0,2	0,1	0,1
	Урожайность, ц с 1 га убранный площади				
Пшеница:					
озимая	21,8	38,7	39,2	39,2	39,7
яровая	16,6	27,0	22,2	26,5	27,2
Кукуруза на зерно	18,6	56,1	52,3	50,9	57,9
Ячмень:					
озимый	24,7	32,5	28,4	29,1	27,7

¹⁾ Включая индивидуальных предпринимателей.

	2000	2013	2014	2015	2016
яровой	21,6	26,6	23,1	23,3	24,5
Овес	15,4	25,9	23,7	22,4	21,7
Гречиха	4,8	9,7	6,6	8,4	8,1
Зернобобовые	13,4	11,9	19,9	20,3	19,0

ЖИВОТНОВОДСТВО

15.15. ПОГОЛОВЬЕ СКОТА

(в хозяйствах всех категорий; тыс. голов)

Годы	Крупный рогатый скот	в том числе коровы	Свиньи	Овцы и козы
2000	131,6	72,0	15,4	289,1
2010	217,1	115,1	20,9	1006,1
2011	251,2	139,5	17,6	1239,3
2012	256,2	144,3	12,4	1398,9
2013	238,7	130,9	2,5	1375,9
2014	222,1	121,3	4,3	1341,0
2015	216,4	116,4	5,0	1308,4
2016	185,2	102,3	5,6	1163,9

15.16. ПОГОЛОВЬЕ СКОТА ПО КАТЕГОРИЯМ ХОЗЯЙСТВ

на 1 января 2017 года

(тыс. голов)

	Крупный рогатый скот	в том числе коровы	Свиньи	Овцы и козы
Хозяйства всех категорий	185,2	102,3	5,6	1163,9
в том числе:				
сельскохозяйственные организации	17,1	10,9	3,1	242,1
хозяйства населения	112,6	61,1	2,3	115,5
крестьянские (фермерские) хозяйства ¹⁾	55,5	30,2	0,2	806,4

15.17. ПРОИЗВОДСТВО ОСНОВНЫХ ПРОДУКТОВ ЖИВОТНОВОДСТВА

(в хозяйствах всех категорий, тыс. тонн)

	2000	2013	2014	2015	2016
Скот и птица на убой (в убойном весе)	16,7	29,2	26,3	32,4	31,3
Молоко	148,2	242,0	237,0	231,3	232,6
Яйца, тыс. шт.	72,4	93,5	87,3	85,3	83,6
Шерсть (в физическом весе), т	800	1589	1635	1510	1566

15.18. ПРОИЗВОДСТВО СКОТА И ПТИЦЫ НА УБОЙ ПО ОТДЕЛЬНЫМ ВИДАМ

¹⁾ Включая индивидуальных предпринимателей.

(в хозяйствах всех категорий; тыс. тонн)

Годы	Скот и птица на убой (в убойном весе)	из них			
		крупный рогатый скот	свиньи	овцы и козы	птица
2000	16,7	7,8	1,8	4,0	3,0
2010	29,7	12,6	2,4	5,5	9,1
2011	31,1	12,7	1,8	6,3	10,3
2012	32,2	11,9	1,6	6,9	11,7
2013	29,2	11,3	1,5	5,6	10,7
2014	26,3	12,5	0,7	5,0	7,9
2015	32,4	13,7	0,5	7,4	10,6
2016	31,3	13,0	0,9	7,5	9,8

ПРОДОВОЛЬСТВЕННЫЕ РЕСУРСЫ И ИХ ИСПОЛЬЗОВАНИЕ

15.19. РЕСУРСЫ И ИСПОЛЬЗОВАНИЕ МЯСА И МЯСОПРОДУКТОВ

(тыс. тонн)

	2000	2013	2014	2015	2016 ¹⁾
Ресурсы					
Запасы на начало года	0,7	1,5	1,2	1,2	0,8
Производство ²⁾	16,7	29,2	26,3	26,0	31,5
Импорт	0,1	14,4	18,2	14,3	9,8
Итого ресурсов	17,5	45,1	45,7	41,5	42,1
Использование					
Производственное потребление	0,3	-	-	-	-
Потери	-	-	-	-	-
Экспорт	0,9	12,9	13,6	11,8	12,6
Личное потребление	15,9	31,0	30,9	29,0	28,5
Запасы на конец года	0,4	1,2	1,2	0,7	1,0

15.20. РЕСУРСЫ И ИСПОЛЬЗОВАНИЕ МОЛОКА И МОЛОКОПРОДУКТОВ

(тыс. тонн)

	2000	2013	2014	2015	2016 ¹⁾
Ресурсы					
Запасы на начало года	9,3	3,5	4,0	2,7	1,8
Производство	148,2	242,0	237,0	235,2	231,3
Импорт	5,2	57,5	30,0	10,9	8,6
Итого ресурсов	162,7	303,0	271,0	248,8	241,7
Использование					
Производственное потребление	8,1	22,1	12,8	8,8	9,0
Потери	-	-	-	-	-
Экспорт	7,6	110,7	102,9	89,3	82,5
Личное потребление	137,2	166,2	152,6	148,8	147,8
Запасы на конец года	9,8	4,0	2,7	1,9	2,4

16. СТРОИТЕЛЬСТВО

¹⁾ Предварительные данные.

²⁾ Скот и птица на убой (в убойном весе).

Раздел представляет данные о деятельности строительных организаций, вводе в действие зданий, производственных мощностей и жилищном строительстве.

К **строительным организациям** относятся все общестроительные и специализированные организации, включая ремонтно-строительные организации, тресты (управления) механизации и домостроительные комбинаты, буровые организации, осуществляющие строительство разведочных скважин на нефть и газ, и другие организации, зарегистрированные кодом ОКВЭД 45.

В **стоимость работ, выполненных по виду экономической деятельности "Строительство"** включается стоимость работ по строительству новых объектов, по капитальному и текущему ремонту, реконструкции, модернизации жилых и нежилых зданий и инженерных сооружений.

Стоимостные показатели по строительству приведены в фактически действовавших ценах, индексы физического объема работ, выполненных по виду экономической деятельности "Строительство", рассчитаны в сопоставимых ценах.

К **зданиям** относится строительная система, состоящая из несущих и ограждающих или совмещенных (несущих и ограждающих) конструкций, образующих надземный замкнутый объем, предназначенный для проживания или пребывания людей в зависимости от функционального назначения и для выполнения различного вида производственных процессов.

Общий строительный объем зданий определяется как сумма строительного объема выше отметки плюс (минус) 0,00 (надземная часть) и ниже этой отметки (подземная часть). Строительный объем надземной и подземной частей здания определяется в пределах ограничивающих поверхностей, проветриваемых подполий под зданиями, проектируемыми для строительства на вечномерзлых грунтах. По жилым зданиям строительный объем отражается в соответствии с документами о вводе объекта в эксплуатацию.

Общая площадь здания определяется как сумма площадей всех этажей здания (включая технические, мансардные, цокольные и подвальные), измеренных в пределах внутренних поверхностей наружных стен, а также площадей балконов и лоджий. Площади помещений определяются по их размерам, измеряемым между отделанными поверхностями стен и перегородок в уровне пола.

Данные о вводе в действие **производственных мощностей** включают ввод за счет нового строительства, расширения и реконструкции. Прирост производственных мощностей за счет технического перевооружения и проведения других организационно-технических мероприятий в эти данные не включен.

В данные об **общем числе построенных квартир** включены квартиры в жилых домах квартирного и гостиничного типов и общежитиях, квартиры в нежилых зданиях, а также в индивидуальных жилых домах.

Общая площадь жилых домов определяется как сумма площадей жилых и подсобных помещений квартир, а также площадей лоджий, балконов, веранд, террас и холодных кладовых, рассчитываемых с соответствующими понижающими коэффициентами в домах квартирного и гостиничного типов, индивидуальных домах, общежитиях постоянного типа и других строениях, предназначенных для проживания людей (домах для престарелых и инвалидов, спальных корпусах детских домов и школ-интернатов и др.). К подсобным помещениям относятся кухни, передние, внутриквартирные коридоры, ванны или душевые, туалеты, кладовые или хозяйственные встроенные шкафы. В домах-интернатах для престарелых и инвалидов, ветеранов, специальных домах для одиноких престарелых, детских домах, школах-

интернатах к подсобным помещениям также относятся помещения культурно-бытового назначения и медицинского обслуживания.

В общую площадь жилых домов не входит площадь вестибюлей, тамбуров, лестничных площадок, общих коридоров, а также площадь в жилых домах, предназначенная для встроенно-пристроенных нежилых помещений.

СТРОИТЕЛЬНАЯ ДЕЯТЕЛЬНОСТЬ

**16.1. ОБЪЕМ РАБОТ, ВЫПОЛНЕННЫХ ПО ВИДУ
ЭКОНОМИЧЕСКОЙ ДЕЯТЕЛЬНОСТИ «СТРОИТЕЛЬСТВО»¹⁾**

<i>Годы</i>	<i>Всего, в фактически действовавших ценах, млн. рублей</i>	<i>В % к предыдущему году (в сопоставимых ценах)</i>
2000	282,4	86,6
2006	4336,7	137,1
2007	4967,3	104,1
2008	5910,4	101,9
2009	5495,2	91,0
2010	4640,3	75,6
2011	8009,5	159,2
2012	10836,6	129,0
2013	13453,2	121,4
2014	13603,6	100,8
2015	12252,9	91,2
2016 ²⁾	10846,1	85,6

**16.2. ОБЪЕМ РАБОТ, ВЫПОЛНЕННЫХ ПО ВИДУ
ЭКОНОМИЧЕСКОЙ ДЕЯТЕЛЬНОСТИ «СТРОИТЕЛЬСТВО»
ОРГАНИЗАЦИЯМИ РАЗЛИЧНЫХ ФОРМ СОБСТВЕННОСТИ
(в фактически действовавших ценах, млн. рублей)**

	<i>2000</i>	<i>2010</i>	<i>2011</i>	<i>2012</i>	<i>2013</i>	<i>2014</i>	<i>2015</i>	<i>2016²⁾</i>
Объем выполненных работ, всего	282,4	4640,3	8009,5	10836,6	13453,2	13603,6	12252,9	10846,1
из них по формам собственности:								
государственная	64,3	122,0	57,7	к	162,9	162,7	к	165,3
муниципальная	1,3	23,2	к	к	к	к	к	к
частная	197,6	4440,5	7931,2	10651,5	13265,0	13400,3	12195,9	10666,3

16.3. ВВОД В ДЕЙСТВИЕ ЗДАНИЙ¹⁾

¹⁾ Работы, выполненные на территории КЧР крупными и средними организациями всех видов деятельности (в том числе зарегистрированными за пределами КЧР), включая оценку объемов субъектов малого предпринимательства и неформальной деятельности.

²⁾ Предварительные данные.

¹⁾ Крупными и средними организациями и предприятиями малого бизнеса (по данным органов архитектур-

	Число зданий		Общий строительный объем зданий, тыс. куб. м		Общая площадь зданий ²⁾ , тыс. кв. м.	
	2015	2016	2015	2016	2015	2016
Введено в действие зданий, всего	1011	717	1609,5	1212,6	347,0	273,6
в том числе :						
жилого назначения	902	647	866,7	759,7	204,9	190,5
нежилого назначения ³⁾	109	70	742,8	452,9	142,1	83,1
из них:						
промышленные	6	7	158,9	52,1	19,6	4,9
сельскохозяйственные	3	3	10,4	3,2	1,6	0,9
коммерческие ⁴⁾	65	40	219,5	65,7	49,4	15,4
административные	5	1	8,3	4,3	1,6	1,6
учебные	19	7	206,6	221,6	45,7	44,6
здравоохранения	1	1	51,0	0,8	12,2	0,2
другие	10	11	88,1	105,2	12,0	15,5

16.4. ВВОД В ДЕЙСТВИЕ ОТДЕЛЬНЫХ МОЩНОСТЕЙ И ОБЪЕКТОВ ЗА СЧЕТ НОВОГО СТРОИТЕЛЬСТВА, РАСШИРЕНИЯ И РЕКОНСТРУКЦИИ¹⁾

	2000	2010	2011	2012	2013	2014	2015	2016
Помещение для крупного рогатого скота, тыс. мест	-	0,1	-	-	-	0,1	1,0	0,2
Помещения для овец, тыс. мест	-	-	-	-	-	2,4	-	-
Помещения для птицы, тыс. птицемест	-	-	-	9,0	-	-	-	-
Орошение земель, тыс. га	0,35	0,3	-	-	-	-	-	-
Осушение земель, тыс. га	0,30	0,4	-	-	-	-	-	-
Комплексная реконструкция орошаемых земель, тыс.га	-	-	0,4	-	-	-	-	-
Фабрика по первичной переработке шерсти, т в год	-	-	-	-	-	-	1750,0	-
Мощности по производству: сухих смесей, тыс. т. лакокрасочных изделий, тыс. т	-	-	-	-	-	-	105,0	-
колбасных изделий, т в смену	0,13	-	-	-	-	-	-	-
цельномолочной продукции, т в смену	1,0	-	-	-	-	-	-	-
Мельницы-крупорушки, т переработки в сутки	3,0	-	-	-	-	-	-	25
Мельницы-крупорушки, т переработки в сутки	-	-	80	-	-	-	-	-

туры), а также индивидуальными застройщиками.

²⁾ Сумма площадей всех этажей здания (включая технические, мансардные, цокольные и подвальные), а также площадей балконов и лоджий.

³⁾ Здания нежилого назначения распределены из целей их использования в соответствии с Общероссийским классификатором основных фондов.

⁴⁾ Здания, предназначенные для оптовой и розничной торговли, сервиса (гостиниц и бытового обслуживания населения).

	2000	2010	2011	2012	2013	2014	2015	2016
Предприятия комбикормовые, т/сут								40
Оборудование технологическое для предприятий строительной индустрии и строительных материалов, млн. рублей	-	-	-	-	-	1,0	-	
Электроэнергетика: гидроэлектростанция, тыс. кВт	-	600	-	-	-	-	-	140
линии электропередачи напряжением 35 кВ и выше, км	-	-	-	-	-	-	83,0	-
из них напряжением 35-110 кВ	-	-	-	-	-	-	83,0	
линии электропередачи для электрификации сельского хозяйства напряжением 0,4 кВ, км	2,70	-	-	-	-	-	-	-
Ввод в действие: водопроводов, км	-	35,0	-	-	-	-	33,4	-
объектов водоснабжения, тыс. куб. м воды в сутки	-	15,6	-	-	-	-	-	-
канализация, тыс.куб.м. сточных вод в сутки	-	-	-	-	1,0	-	3,8	2,8
газовых сетей, км	79,2	42,0	40,8	26,0	41,0	63,7	176,3	99
тепловых сетей, км	-	0,1	-	3,4	-	-	-	-
теплоснабжение, Гигакал/час	2,3	6,4	10,4	46,4	5,2	5,2	-	-
Торговых предприятий, тыс. кв. м торговой площади	0,3	12,8	5,7	4,4	9,1	16,5	9,5	4,1
Павильонов и рынков, торговых мест	70	-	-	-	-	-	-	-
Предприятия общественного питания, посадочных мест	90	296	202	52	94	140	829	144
Гостиницы, мест	36	398	-	296	235	132	274	113
Туристские базы, мест	-	46	-	-	-	-	-	-
АЗС, ед.	2	3	5	1	1	-	-	-
Комплексы дорожного сервиса (автосервис), ед.	1	1	2	1	5	-	-	5
Автостанции, ед.	1	-	-	-	-	-	-	-
Станции технического обслуживания легковых автомобилей, ед.	-	-	-	1	1	7	3	4
Общетоварные склады, тыс.кв.м общей площади	-	5,3	10,9	13,0	5,9	-	3,3	0,2
Зерносеменовохранилища, тыс.т.единовременного хранения	-	-	-	-	-	0,2	-	-
Построено (реконструировано): мостов, шт.	1	-	-	1	-	2	-	3
автомобильных дорог с твердым покрытием, км	7,5	8,4	10,1	9,0	-	21,2	19,9	6,6
Связь: городских АТС,	-	14,1	3,5	-	-	-	-	-

	2000	2010	2011	2012	2013	2014	2015	2016
тыс. номеров АТС в сельской местности, тыс. номеров радиорелейные линии связи, км	1,01	4,3	4,1	-	-	-	-	-
антенно-мачтовые сооружения для сотовой связи, шт	-	139	1194	119	726,7	448,2	365,2	46,5
башня сотовой связи, шт	-	-	-	13	9	40	8	1
волоконнооптические линии связи (передачи), км	-	-	-	-	-	-	1	-
подвижная радиотелефонная связь, тыс. номеров	-	51,2	-	-	59,9	-	-	-
Дошкольные образовательные учреждения, мест	-	0,3	300	-	-	-	-	-
Общеобразовательные школы, ученических мест	-	-	-	-	-	165	2040	680
Среднеспециальные учебные заведения, кв.м общей площади учебно-лабораторных зданий	-	190	-	264	-	480	2004	2928
Высшие учебные заведения, кв.м общей площади учебно-лабораторных зданий	-	-	-	-	-	-	-	-
Амбулаторно-поликлинических учреждений, посещений в смену	-	1737,0	1062,0	4162,0	-	5483,2	-	-
Больничные учреждения, коек	-	495	120	223	-	-	-	50
Торгово-офисные центры, кв. метров общей площади	50	25	-	-	-	-	80	-
Торгово-развлекательные центры, кв.метров общей площади	-	395,3	1409	4533,0	1054,1	1124	20340	3327
Физкультурно-оздоровительные комплексы, единиц	-	-	-	10232	10150	-	-	-
Спортивные залы, кв. м	-	1	3	-	-	2	6	7
Плавательный бассейн, единиц	-	-	829,7	-	-	-	-	-
с зеркалом воды, кв.м.	-	-	-	-	-	1	-	1
Плоскостные спортивные сооружения (футбольные поля, игровые площадки и др.), кв.м.	-	-	-	-	-	400	-	212
Горнолыжная трасса, м	-	-	3980,0	-	-	-	-	-
Культовые сооружения, единиц	-	-	-	-	4879	-	-	-
Баня, мест	-	-	1	-	-	-	3	1
	-	-	-	-	-	15	2	-

16.5. ОЦЕНКА ФАКТОРОВ, ОГРАНИЧИВАЮЩИХ ДЕЛОВУЮ АКТИВНОСТЬ СТРОИТЕЛЬНЫХ ОРГАНИЗАЦИЙ

(в процентах от общего числа строительных организаций)

	2010	2011	2012	2013	2014	2015	2016
Высокий уровень налогов	64	25	40	51	42	49	39
Неплатежеспособность заказчиков	41	14	20	12	23	21	40
Высокая стоимость материалов, конструкций, изделий	44	40	31	19	16	29	31
Недостаток заказов на работы	4	8	22	19	21	22	38
Конкуренция со стороны других строительных фирм	19	27	25	15	20	22	9
Недостаток квалифицированных рабочих	10	20	11	17	6	10	5
Высокий процент коммерческого кредита	20	21	3	6	3	1	20
Погодные условия	21	36	42	4	20	7	3
Другое	4	1	1	5	28	10	3

МАТЕРИАЛЬНО-ТЕХНИЧЕСКАЯ БАЗА СТРОИТЕЛЬСТВА

16.6. ИНВЕСТИЦИИ В ОСНОВНОЙ КАПИТАЛ НА РАЗВИТИЕ ПРОИЗВОДСТВЕННОЙ БАЗЫ ОРГАНИЗАЦИЙ, ОСУЩЕСТВЛЯЮЩИХ ДЕЯТЕЛЬНОСТЬ В СТРОИТЕЛЬСТВЕ¹⁾

Годы	Млн. рублей, в фактически действовавших ценах	В % от общего объема инвестиций в основной капитал
2000	0,8	0,2
2006	23,2	0,4
2007	к	к
2008	41,3	0,6
2009	10,5	0,2
2010	47,1	0,9
2011	530,6	6,0
2012	959,5	6,7
2013	399,5	2,6
2014	к	к
2015	323,1	2,4
2016 ²⁾	55,5	0,4

16.7. СТРУКТУРА ОСНОВНЫХ ФОНДОВ ОРГАНИЗАЦИЙ, ОСУЩЕСТВЛЯЮЩИХ ДЕЯТЕЛЬНОСТЬ В СТРОИТЕЛЬСТВЕ¹⁾

¹⁾ Без субъектов малого предпринимательства и объема инвестиций, не наблюдаемых прямыми статистическими методами.

²⁾ Предварительные данные.

(на конец года; по полной учетной стоимости; в процентах к итогу)

	2000	2010	2011	2012	2013	2014	2015
Основные фонды, всего	100	100	100	100	100	100	100
в том числе:							
здания и сооружения	63,5	8,3	4,7	4,3	61,7	59,7	37,1
машины и оборудование	23,1	39,7	28,7	37,6	23,8	26,4	51,5
транспортные средства	12,8	51,8	62,9	57,0	14,1	13,5	11,3
прочие виды основных фондов	0,6	0,2	3,7	1,1	0,4	0,4	0,1

**16.8. НАЛИЧИЕ И СОСТОЯНИЕ ОСНОВНЫХ СТРОИТЕЛЬНЫХ МАШИН
В ОРГАНИЗАЦИЯХ, ОТНОСЯЩИХСЯ К ВИДУ ЭКОНОМИЧЕСКОЙ
ДЕЯТЕЛЬНОСТИ «СТРОИТЕЛЬСТВО»
И ДРУГИМ ВИДАМ ДЕЯТЕЛЬНОСТИ ²⁾
на 1 января 2017 года
(штук)**

	Всего, штук	Из общего количества машин	
		машины с истекшим сроком службы	выбыло (списано) в 2016 году по износу и непригодности
Экскаваторы одноковшовые	164	80	-
Краны на гусеничном ходу, включая экскаваторы-краны	5	2	-
Краны на автомобильном ходу	60	25	2
Краны башенные	3	2	1
Автогидроподъемники	42	12	1
Автогрейдеры	24	8	-
Бульдозеры на тракторах	64	29	1
Погрузчики одноковшовые	47	23	-
Тракторы	117	89	2
Буровые машины на базе трактора и автомобиля	8	-	-
Катки самоходные	34	x	x
Асфальтоукладчики	8	2	-
Фрезерные машины для снятия асфальтового покрытия	6	1	-
Прицепы-тяжеловозы (трейлеры)	16	x	x
Мастерские для технического обслуживания и ремонта (на автомобилях)	5	x	x
Гидромолоты	4	x	x

ЖИЛИЩНОЕ СТРОИТЕЛЬСТВО

¹⁾ По коммерческим организациям (без субъектов малого предпринимательства).

²⁾ Без субъектов малого предпринимательства.

16.9. ВВОД В ДЕЙСТВИЕ ЖИЛЫХ ДОМОВ
(квадратных метров общей площади)

Годы	Всего построено	из них		Удельный вес в общем вводе, %	
		населением за счет собственных и заемных средств	жилищно-строительными кооперативами	жилых домов населения	жилых домов жилищно-строительных кооперативов
2000	50226	45076	-	89,7	-
2006	80605	57068	4358	70,8	5,4
2007	92934	65112	10198	70,1	11,0
2008	95498	82488	к	86,4	к
2009	90077	57844	к	64,2	к
2010	70151	55996	-	79,8	-
2011	82397	68552	-	83,2	-
2012	87758	59622	к	67,9	к
2013	113099	85958	-	76,0	-
2014	173477	127779	8221	73,7	4,7
2015	183981	156472	-	85,0	-
2016	165124	111665	к	67,7	к

16.10. ВВОД В ДЕЙСТВИЕ ЖИЛЫХ ДОМОВ В ГОРОДАХ И ПОСЕЛКАХ ГОРОДСКОГО ТИПА И СЕЛЬСКОЙ МЕСТНОСТИ
(квадратных метров общей площади)

Годы	Всего построено	в том числе населением за счет собственных и заемных средств
В городах и поселках городского типа		
2000	33310	28160
2006	61475	37938
2007	69106	41284
2008	67077	54067
2009	75540	44851
2010	52706	38551
2011	64239	50394
2012	74037	45901
2013	78367	51226
2014	113414	67716
2015	98185	74652
2016	105766	55157
В сельской местности		
2000	16916	16916
2006	19130	19130
2007	23828	23828
2008	28421	28421
2009	14537	12993
2010	17445	17445
2011	18158	18158
2012	13721	13721
2013	34732	34732
2014	60063	60063
2015	85796	81820
2016	59358	56508

16.11. ЧИСЛО ПОСТРОЕННЫХ КВАРТИР И ИХ СРЕДНИЙ РАЗМЕР

	2000	2009	2010	2011	2012	2013	2014	2015	2016
					Всего				
Число квартир	391	658	470	505	645	827	1266	1225	1312
Их средний размер, кв. м. общей площади	128,5	136,9	149,3	163,2	136,1	136,7	137,0	150,2	125,9
					Населением за счет собственных и заемных средств				
Число квартир, всего	318	319	329	353	309	457	646	891	637
Их средний размер, кв. м. общей площади	141,7	181,3	170,2	194,2	193,0	188,1	197,8	175,6	175,2
Из них по видам квартир, в % от общего ввода:									
однокомнатные	4,1	14,4	5,5	5,9	5,2	14,0	14,1	14,1	12,3
двухкомнатные	14,8	2,2	8,5	10,5	13,3	20,1	20,0	19,9	19,0
трехкомнатные	25,1	9,4	24,9	24,4	22,0	26,0	30,9	31,0	35,2
четырёхкомнатные и более	56,0	74,0	61,1	59,2	59,5	39,9	35,0	35,0	33,6

17. ТРАНСПОРТ И СВЯЗЬ

Транспорт как вид хозяйственной деятельности подразделяется на транспорт общего и необщего пользования.

Перевезено грузов - количество грузов в тоннах, перевезенных транспортом.

Грузооборот в тонно-километрах определяется путем суммирования произведений веса каждой партии (отправки) перевозимого груза в тоннах на расстояние ее перевозки в километрах.

Перевезено пассажиров - число пассажиров, перевезенных за определенный период времени.

Пассажирооборот характеризует перевозку пассажиров с учетом расстояний, на которые перевезены пассажиры, и определяется суммированием произведений количества пассажиров по каждой позиции перевозки на расстояние перевозки.

Регулярность движения – выполнение графика движения по отправлению, проследованию и прибытию транспортных средств. На автомобильном транспорте - отношение количества выполненных по расписанию рейсов к плановому количеству рейсов, предусмотренных расписанием.

Аварийность на транспорте характеризуется числом происшествий, числом погибших и пострадавших в них людей.

В дорожно-транспортные происшествия включаются сведения только о дорожно-транспортных происшествиях, в которых погибли или были ранены люди.

Дорожно-транспортное происшествие – событие, возникшее в процессе движения по дороге транспортного средства и с его участием, при котором погибли или ранены люди, повреждены транспортные средства, груз, сооружения, либо причинен иной материальный ущерб.

Погибший – лицо, погибшее на месте дорожно-транспортного происшествия, либо умершее от его последствий в течение 7 последующих суток.

Раненый – лицо, получившее в месте дорожно-транспортного происшествия телесные повреждения, обусловившие его госпитализацию на срок не менее одних суток, либо необходимость амбулаторного лечения.

СВЯЗЬ

Связь - производственная и социальная инфраструктура Российской Федерации, которая функционирует на ее территории как взаимоувязанный производственно-хозяйственный комплекс, предназначенный для удовлетворения нужд граждан, органов государственной власти (управления), обороны, безопасности, охраны правопорядка в Российской Федерации, физических и юридических лиц в услугах электрической и почтовой связи.

Оператор связи - юридическое лицо, оказывающее услуги связи на основании лицензии.

Объем услуг связи – стоимость оказанных операторами связи услуг почтовой связи, электросвязи, подвижной радиосвязи, услуг присоединения и пропуска трафика, услуг по обеспечению регулирования использования радиочастотного спектра радиоэлектронных средств и т.п..

ТРАНСПОРТ

17.1 НАЛИЧИЕ АВТОТРАНСПОРТНЫХ СРЕДСТВ¹⁾

(на конец года; штук)

	2011	2012	2013	2014	2015	2016
Грузовые автомобили	1779	2015	2052	1858	1900	1793
Пикапы и легковые фургоны	183	150	143	131	141	149
Пассажирские автобусы	818	818	795	754	704	... ²⁾
Легковые автомобили	2804	2728	2980	3291	3078	... ²⁾

17.2 ПЕРЕВОЗКИ ГРУЗОВ И ГРУЗОБОРОТ АВТОМОБИЛЬНОГО ТРАНСПОРТА ОРГАНИЗАЦИЙ ВСЕХ ВИДОВ ДЕЯТЕЛЬНОСТИ³⁾

	2011	2012	2013	2014	2015	2016
Перевозки грузов автомобильным транспортом предприятий всех видов деятельности, всего, млн. т	6,2	6,2	7,9	4,8	4,3	3,9
Грузооборот автомобильного транспорта всех видов деятельности, всего, млн. т-км	481,1	533,3	546,5	748,2	614,5	495,0

17.3 ПЕРЕВОЗКИ ПАССАЖИРОВ И ПАССАЖИРОБОРОТ АВТОМОБИЛЬНОГО ТРАНСПОРТА ОБЩЕГО ПОЛЬЗОВАНИЯ⁴⁾

	2011	2012	2013	2014	2015	2016
Перевозки пассажиров автомобильным транспортом общего пользования, всего, млн. человек	15,4	15,0	12,5	11,4	11,7	11,2
Пассажирооборот автомобильного транспорта общего пользования, всего, млн. пасс.-км	211,4	206,9	181,7	170,7	170,3	167,8

17.4 ВЫПОЛНЕНИЕ РАСПИСАНИЯ ДВИЖЕНИЯ АВТОБУСОВ

¹⁾ По крупным, средним и малым предприятиям всех видов деятельности.

²⁾ С 2016 года показатели наличия пассажирских автобусов и легковых автомобилей исключены из формы федерального статистического наблюдения.

³⁾ По кругу крупных и средних, малых предприятий всех видов деятельности, индивидуальных предпринимателей, занимающихся коммерческими грузоперевозками.

⁴⁾ По кругу крупных, средних, малых и микропредприятий всех видов деятельности, а также индивидуальных предпринимателей, занимающихся регулярными пассажироперевозками по автобусным маршрутам общего пользования.

(в процентах)

	2011	2012	2013	2014	2015	2016
Удельный вес автобусных рейсов, выполненных без нарушения расписания, в общем числе запланированных рейсов на маршрутах:						
междугородных	99,2	98,0	98,4	95,9	95,6	97,5
пригородных	98,9	99,2	99,1	99,0	98,5	98,9
внутригородских	95,1	96,0	95,3	95,7	96,3	94,9

17.5 АВАРИЙНОСТЬ НА АВТОМОБИЛЬНОМ ТРАНСПОРТЕ¹⁾

	2011	2012	2013	2014	2015	2016
Число происшествий, единиц	574	642	587	587	514	533
Количество погибших в ДТП, человек	128	133	131	141	129	87
Ранено, человек	892	1008	908	831	727	742

СВЯЗЬ

17.6 ДОХОДЫ ОТ УСЛУГ СВЯЗИ²⁾

Годы	Млн. рублей	В % к предыдущему году (в сопоставимых ценах)
2000	135,3	109,5
2007	1295,5	112,7
2008	1591,3	118,8
2009	1820,9	113,1
2010	2151,5	114,8
2011	2360,3	110,2
2012	2526,0	106,3
2013	2670,8	105,2
2014	2734,5	101,2
2015 ³⁾	2671,7	97,5
2016 ⁴⁾	2668,3	87,4

18. ТОРГОВЛЯ И УСЛУГИ НАСЕЛЕНИЮ

¹⁾ По данным МВД РФ.

²⁾ Включая оценку объемов малых предприятий (включая микропредприятия).

³⁾ Уточненные данные.

⁴⁾ Оперативные данные.

Оборот организаций оптовой (розничной) торговли – выручка-нетто от реализации товаров, продукции, работ, услуг. Оборот организаций, как правило, включает выручку от продажи товаров, приобретенных в целях перепродажи, за минусом НДС, акциза и других аналогичных обязательных платежей; выручку от реализации посреднических услуг (сумму вознаграждений комиссионеров (поверенных, агентов) за минусом НДС); стоимость товаров собственного производства, отгруженных (переданных) другим юридическим лицам и индивидуальным предпринимателям; выручку от других видов деятельности (доход от сдачи в аренду зданий, складских помещений и торговых площадей, транспортных средств и оборудования и т.п.).

Оборот розничной торговли – выручка от продажи товаров населению для личного потребления или использования в домашнем хозяйстве за наличный расчет или оплаченных по кредитным карточкам, по расчетным чекам банков, по перечислениям со счетов вкладчиков, посредством платежных карт, что также учитывается как продажа за наличный расчет. В оборот розничной торговли **также включаются**: стоимость товаров, проданных в порядке комиссионной торговли (по договору комиссии) по моменту продажи в размере полной стоимости товаров, включая комиссионное вознаграждение; стоимость товаров, отправленных покупателям по почте, с оплатой по безналичному расчету (по моменту сдачи посылки отделению связи); полная стоимость товаров, проданных в кредит, по образцам и каталогам; полная стоимость товаров, проданных отдельным категориям населения со скидкой (лекарственных средств, топлива и т.п.); стоимость проданных по подписке печатных изданий (по моменту выписки счета, без учета стоимости доставки); стоимость упаковки, имеющей продажную цену, не входящую в цену товара и стоимость проданной порожней тары.

Не включается в оборот розничной торговли: стоимость проданных товаров, не выдержавших гарантийных сроков службы; стоимость проездных билетов, талонов на все виды транспорта, лотерейных билетов, телефонных карт, карт экспресс-оплаты услуг связи; стоимость товаров, отпущенных через розничную торговую сеть юридическим лицам (в том числе организациям социальной сферы, спецпотребителям и т.п.) и индивидуальным предпринимателям с оплатой по безналичному расчету; оборот общественного питания.

Оборот общественного питания представляет собой выручку от продажи собственной кулинарной продукции (блюды, кулинарных изделий, полуфабрикатов) и покупных товаров без кулинарной обработки (мучных, кондитерских, хлебобулочных изделий) населению для потребления, главным образом, на месте, а также организациям и индивидуальным предпринимателям для организации питания различных контингентов населения.

В оборот общественного питания **также включаются** стоимость кулинарной продукции и покупных товаров, проданных (отпущенных): работникам организаций с последующим удержанием из заработной платы; отдельным категориям населения (учащимся школ, пенсионерам и т.п.) с частичной или полной оплатой органами социальной защиты; по абонементам, талонам и т.п. в объеме фактической стоимости питания; организациям социальной сферы (школам, больницам, санаториям, домам престарелых и т.п.) в объеме фактической стоимости питания; на дом по заказам населения; на рабочие места по заказам организаций и индивидуальных предпринимателей; транспортным предприятиям в пути следования сухопутного, воздушного, водного транспорта; для обслуживания приемов, банкетов и т.п.

Оборот оптовой торговли – выручка от реализации товаров, приобретенных ранее на стороне юридическим лицам и индивидуальным предпринимателям в целях профессионального использования (дальнейшей переработки или продажи). В оборот оптовой торговли **также включается** сумма вознаграждения комиссионеров (поверенных, агентов), совершающих сделки по купле-продаже товаров от имени или за счет

других лиц или фирм (комитентов, доверителей, принципалов) по договорам комиссии (поручения) или агентским договорам.

Обороты оптовой, розничной торговли и общественного питания приводятся в фактических продажных ценах, включающих торговую наценку, налог на добавленную стоимость, акцизы, экспортную пошлину, таможенные сборы и аналогичные обязательные платежи.

В соответствии с требованиями системы национальных счетов, обороты торговых организаций досчитываются на объемы скрытой деятельности.

Динамику оборота розничной торговли, оборота оптовой торговли, оборота общественного питания характеризуют **индексы физического объема**, которые определяются путем сопоставления величины оборота за отчетный и базисный период в сопоставимых ценах.

Также в разделе представлена информация об объеме платных услуг населению в целом и по отдельным видам услуг. Информация в стоимостном выражении приведена в фактически действовавших ценах. Динамику объема платных услуг населению характеризуют индексы физического объема, исчисленные путем сопоставления его величины за отчетный и базисный период с учетом снятия инфляционной составляющей с помощью индекса потребительских цен на услуги.

Объем платных услуг населению отражает общий объем денежных средств, уплаченных самим потребителем за оказанную ему (или членам его семьи) услугу или организацией (предприятием), в которой он работает. Производителями услуг выступают исключительно резиденты российской экономики (организации, предприятия, индивидуальные предприниматели различных видов деятельности, зарегистрированные на территории Российской Федерации). Объем платных услуг включает объемы услуг, оказанных населению крупными и средними организациями, малыми и некорпоративными предприятиями, гражданами, занимающимися предпринимательской деятельностью без образования юридического лица на индивидуальной основе. Этот показатель формируется на основании данных форм федерального статистического наблюдения и оценки скрытой и неформальной деятельности на рынке услуг по утвержденной методике.

Платные услуги населению включают: бытовые, транспортные, услуги связи, жилищные, коммунальные, услуги гостиниц и аналогичных средств размещения, услуги системы образования, культуры, туристские, услуги физической культуры и спорта, медицинские, санаторно-оздоровительные, ветеринарные, услуги правового характера и другие.

18.1. ЧИСЛО ХОЗЯЙСТВУЮЩИХ СУБЪЕКТОВ ТОРГОВЛИ ПО ВИДАМ

ЭКОНОМИЧЕСКОЙ ДЕЯТЕЛЬНОСТИ¹⁾

(на конец года, единиц)

	2011	2012	2013	2014	2015	2016
Юридические лица и филиалы²⁾:						
Оптовая и розничная торговля; ремонт автотранспортных средств, мотоциклов, бытовых изделий и предметов личного пользования в том числе:	1505	1507	1558	1510	1544	1488
Торговля автотранспортными средствами и мотоциклами, их техническое обслуживание и ремонт	92	93	102	107	105	111
Оптовая торговля, включая торговлю через агентов, кроме торговли автотранспортными средствами и мотоциклами	720	724	747	725	783	802
Розничная торговля, кроме торговли автотранспортными средствами и мотоциклами); ремонт бытовых изделий и предметов личного пользования	693	690	709	678	656	575
Индивидуальные предприниматели³⁾:						
Розничная торговля, кроме торговли автотранспортными средствами и мотоциклами, ремонта бытовых изделий и предметов личного пользования	7408	6626	5431	5104	4850	4561

18.2. ОБОРОТ И СРЕДНЕГОДОВАЯ ЧИСЛЕННОСТЬ РАБОТНИКОВ ОРГАНИЗАЦИЙ ТОРГОВЛИ

	Оборот организаций, млн. рублей			Среднегодовая численность работников, человек		
	2014	2015	2016 ⁴⁾	2014	2015	2016 ⁴⁾
Торговля автотранспортными средствами и мотоциклами, их техническое обслуживание и ремонт	4078,5	4415,8	4305,6	681	714	720
Оптовая торговля, включая торговлю через агентов, кроме торговли автотранспортными средствами и мотоциклами	15272,1	10902,0	13643,2	1984	1663	1620
Розничная торговля, кроме торговли автотранспортными средствами и мотоциклами); ремонт бытовых изделий и предметов личного пользования	11043,7	8798,2	7890,6	2553	2501	2300

РОЗНИЧНАЯ ТОРГОВЛЯ

¹⁾ По данным государственной регистрации.

²⁾ Без учета территориально-обособленных структурных подразделений юридических лиц.

³⁾ Без учета индивидуальных предпринимателей, зарегистрированных с основным видом экономической деятельности класса ОКВЭД 50.

⁴⁾ Предварительные данные.

18.3. ОБОРОТ РОЗНИЧНОЙ ТОРГОВЛИ

	2011	2012	2013	2014	2015	2016
Оборот розничной торговли, всего, млн. рублей	31035,8	33589,1	34720,6	36815,3	35081,0	35702,4
в том числе:						
оборот торгующих организаций и индивидуальных предпринимателей вне рынка	23460,5	25977,4	26795,7	28819,4	27537,5	27627,7
продажа товаров на розничных рынках и ярмарках	7575,3	7611,7	7924,9	7995,9	7543,5	8074,7
Из общего объема розничной торговли, млн. рублей						
пищевые продукты, включая напитки и табачные изделия	14110,1	14621,5	15725,0	17571,8	17303,4	17257,1
непродовольственные товары	16925,7	18967,6	18995,6	19243,5	17777,6	18445,3

18.4. ИНДЕКСЫ ФИЗИЧЕСКОГО ОБЪЕМА ОБОРОТА РОЗНИЧНОЙ ТОРГОВЛИ (в процентах к предыдущему году)

	2011	2012	2013	2014	2015	2016
Оборот розничной торговли, всего	102,8	104,2	96,8	98,6	80,5	94,7
в том числе:						
оборот торгующих организаций и индивидуальных предпринимателей вне рынка	102,7	106,6	96,6	100,0	80,8	93,4
продажа товаров на розничных рынках и ярмарках	103,1	96,7	97,5	93,8	79,7	99,6
Из общего объема розничной торговли						
пищевые продукты, включая напитки и табачные изделия	102,9	100,3	100,2	103,2	82,1	94,2
непродовольственные товары	102,7	107,4	94,1	94,9	79,1	95,2

18.5. РАСПРЕДЕЛЕНИЕ ОБОРОТА РОЗНИЧНОЙ ТОРГОВЛИ

ПО ФОРМАМ СОБСТВЕННОСТИ
(в фактических действовавших ценах)

	2011	2012	2013	2014	2015	2016
	Миллионов рублей					
Оборот розничной торговли, всего	31035,8	33589,1	34720,6	36815,3	35081,0	35702,4
в том числе по формам собственности:						
государственная и муниципальная	152,6	117,9	55,0	36,6	21,0	27,8
частная	30638,5	32747,7	33932,2	35853,5	34107,7	34666,2
другие формы собственности	244,7	723,5	733,4	925,2	952,3	1008,4
	В процентах к итогу					
Оборот розничной торговли, всего	100	100	100	100	100	100
в том числе по формам собственности:						
государственная и муниципальная	0,5	0,5	0,3	0,1	0,1	0,1
частная	98,6	98,7	97,5	97,4	97,3	97,1
другие формы собственности	0,9	0,8	2,2	2,5	2,7	2,8

18.6. ЧИСЛО РОЗНИЧНЫХ РЫНКОВ И ТОРГОВЫХ МЕСТ НА НИХ
(на 1 января, единиц)

	2011	2012	2013	2014	2015	2016	2017
Число розничных рынков	28	27	23	21	15	14	11
Число торговых мест на них	9374	8774	7911	7524	6721	6340	6384

18.7. ЧИСЛО ПРОВЕДЕННЫХ РОЗНИЧНЫХ ЯРМАРОК И ТОРГОВЫХ МЕСТ НА НИХ
(за соответствующий год, единиц)

	2013	2014	2015	2016
Число розничных ярмарок	28	43	61	58
Число торговых мест на них	1792	2429	3059	3190

18.8. УДЕЛЬНЫЙ ВЕС ПРОДАЖИ ТОВАРОВ НА РЫНКАХ И ЯРМАРКАХ

В ОБОРОТЕ РОЗНИЧНОЙ ТОРГОВЛИ (в фактических действовавших ценах)

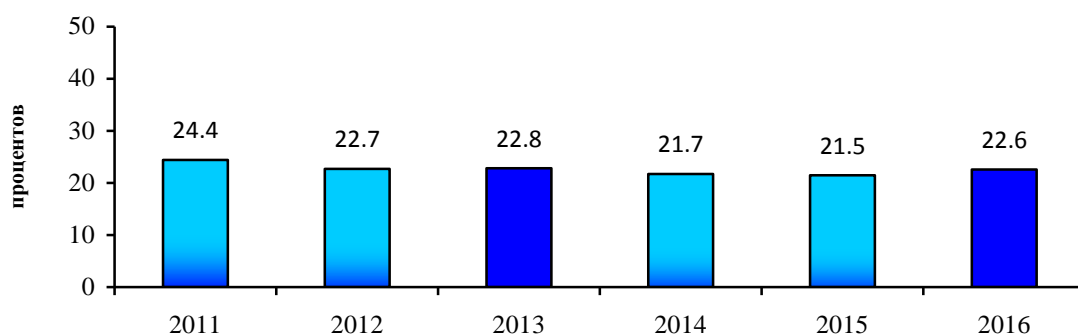

18.9. ПРОДАЖА НАСЕЛЕНИЮ АЛКОГОЛЬНЫХ НАПИТКОВ И ПИВА

	2011	2012	2013	2014	2015 ¹⁾	2016 ²⁾
Алкогольные напитки и пиво						
в абсолютном алкоголе:						
всего, тыс. дкл	118,8	119,2	101,6	95,2	92,1	80,2
на душу населения, л	2,50	2,52	2,16	2,00	2,00	1,7
в натуральном выражении, тыс. дкл:						
водка и ликероводочные изделия	103,4	85,5	56,4	41,5	35,2	32,0
винодельческая продукция (без шампанских и игристых вин) ³⁾	64,9	60,2	50,4	56,4	49,9	43,5
коньяки	22,1	19,5	12,5	9,7	8,2	6,1
шампанские и игристые вина	22,6	24,5	18,3	19,0	13,5	8,0
напитки						
слабоалкогольные	13,5	13,9	12,1	6,7	2,3	2,0
пиво	1405,9	1359,2	1324,2	1320,4	1354,1	1180,5
пивные напитки	4,3 ⁴⁾	11,5	11,9	15,4
прочая алкогольная продукция	0,4 ⁴⁾	0,6	0,2	0,1

КОНЬЮНКТУРА И ДЕЛОВАЯ АКТИВНОСТЬ

¹⁾ Уточненные данные.

²⁾ Оценка на основании оперативных данных. С 2016 года функции по разработке статистической информации об объемах розничной продажи алкогольных напитков и пива переданы в Росалкогольрегулирование.

³⁾ До 2012 года - виноградные и плодовые вина.

⁴⁾ Включены в статистическое наблюдение с 2013 года.

ОРГАНИЗАЦИЙ РОЗНИЧНОЙ ТОРГОВЛИ

18.10. ИНДЕКС ПРЕДПРИНИМАТЕЛЬСКОЙ УВЕРЕННОСТИ В ОРГАНИЗАЦИЯХ РОЗНИЧНОЙ ТОРГОВЛИ

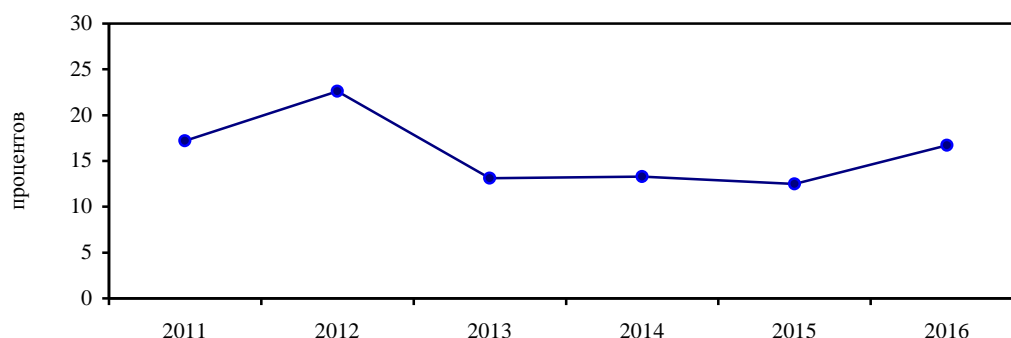

18.11. ОЦЕНКА ОБЩЕЙ ЭКОНОМИЧЕСКОЙ СИТУАЦИИ В РОЗНИЧНОЙ ТОРГОВЛЕ

(в процентах от обследованных организаций розничной торговли)

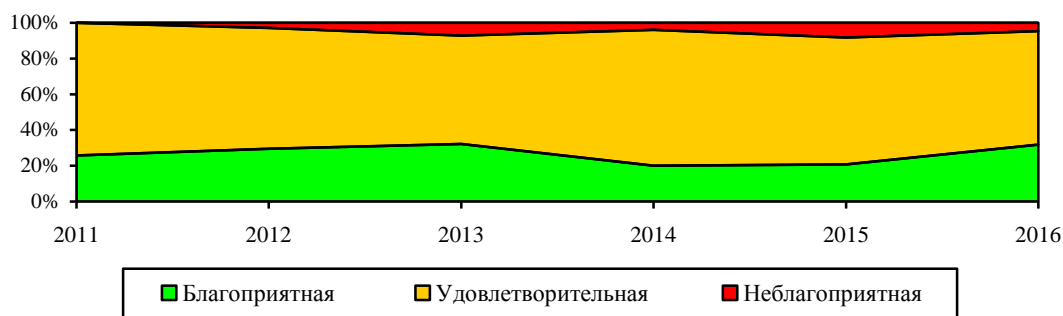

18.12. ОЦЕНКА ФАКТОРОВ, ОГРАНИЧИВАЮЩИХ ДЕЛОВУЮ АКТИВНОСТЬ ОРГАНИЗАЦИЙ РОЗНИЧНОЙ ТОРГОВЛИ

(в процентах от обследованных организаций розничной торговли)

	2011	2012	2013	2014	2015	2016
Высокий уровень налогов	45	38	50	44	54	41
Недостаточный платежеспособный спрос	52	47	54	60	63	73
Недостаток собственных финансовых средств	58	44	46	56	42	50
Высокая арендная плата	7	18	18	12	13	18
Высокие транспортные расходы	10	9	14	8	13	5
Высокий процент коммерческого кредита	19	24	21	16	13	23
Недостаточный ассортимент	10	12	7	8	17	5
Недостаток торговых, складских помещений	16	15	18	12	4	-

ОБЩЕСТВЕННОЕ ПИТАНИЕ

**18.13. ЧИСЛО ХОЗЯЙСТВУЮЩИХ СУБЪЕКТОВ
ОБЩЕСТВЕННОГО ПИТАНИЯ ПО ВИДАМ
ЭКОНОМИЧЕСКОЙ ДЕЯТЕЛЬНОСТИ¹⁾**
(на конец года, единиц)

	2011	2012	2013	2014	2015	2016
Юридические лица и филиалы²⁾: Деятельность организаций обще- ственного питания	132	132	140	135	127	114
в том числе:						
деятельность ресторанов и кафе	121	121	129	123	116	104
деятельность баров	4	4	3	3	3	2
деятельность столовых при пред- приятиях и учреждениях и поставка продукции общественного питания	7	7	8	9	8	8
Индивидуальные предпринимате- ли в общественном питании³⁾	411	381	340	341	358	353

**18.14. ОБОРОТ И СРЕДНЕГОДОВАЯ ЧИСЛЕННОСТЬ РАБОТНИКОВ
ОРГАНИЗАЦИЙ ОБЩЕСТВЕННОГО ПИТАНИЯ**

	<i>Оборот организаций, млн. рублей</i>			<i>Среднегодовая численность работников, человек</i>		
	2014	2015	2016 ⁴⁾	2014	2015	2016 ⁴⁾
Деятельность ресторанов, кафе и баров	411,9	380,8	410,1	454	428	354
Деятельность столовых при предприятиях и учреждениях и поставка продукции общест- венного питания	176,5	134,5	124,1	144	175	185

18.15. ОБОРОТ ОБЩЕСТВЕННОГО ПИТАНИЯ

	2011	2012	2013	2014	2015	2016 ⁴⁾
Оборот общественного питания, всего млн. рублей	682,0	753,1	668,5	822,1	807,5	789,7
в % к предыдущему году (в сопоставимых ценах)	95,8	103,0	78,8	118,3	88,0	93,4

ОПТОВАЯ ТОРГОВЛЯ

¹⁾ По данным государственной регистрации.

²⁾ Без учета территориально-обособленных структурных подразделений юридических лиц.

³⁾ Уточненные данные.

⁴⁾ Предварительные данные.

18.16. ОБОРОТ ОПТОВОЙ ТОРГОВЛИ

	2011	2012	2013	2014	2015	2016 ¹⁾
Оборот оптовой торговли, всего млн. рублей	16065,5	22322,5	27239,5	26864,4	26642,4	23643,5
в % к предыдущему году (в сопоставимых ценах)	97,4	131,9	116,6	94,8	94,2	95,9
в том числе по организациям и индивидуальным предпри- нимателям с основным видом экономической деятельности «Оптовая торговля, включая торговлю через агентов, кро- ме торговли автотранспорт- ными средствами и мотоцик- лами»:						
млн. рублей	13154,0	17421,6	21108,2	19129,4	20338,2	18331,4
в % к предыдущему году (в сопоставимых ценах)	103,2	125,7	115,8	87,1	101,0	97,4

ПЛАТНЫЕ УСЛУГИ НАСЕЛЕНИЮ

18.17. ОБЪЕМ ПЛАТНЫХ УСЛУГ НАСЕЛЕНИЮ

Годы	Млн. рублей	В % к предыдущему году (в сопоставимых ценах)
2000	718,8	126,2
2006	4102,7	111,6
2007	4704,8	103,1
2008	6061,6	109,7
2009	6801,9	97,5
2010	8451,7	114,4
2011	9285,5	102,3
2012	10174,7	104,9
2013	11245,7	102,1
2014	11758,0	99,5
2015	12224,3	98,6
2016 ¹⁾	12661,0	96,8

18.18. ИНДЕКСЫ ФИЗИЧЕСКОГО ОБЪЕМА

¹⁾ Предварительные данные.

ПЛАТНЫХ УСЛУГ НАСЕЛЕНИЮ

(в сопоставимых ценах; в процентах к предыдущему году)

	2009	2010	2011	2012	2013	2014	2015	2016 ¹⁾
Все оказанные услуги	97,5	114,4	102,3	104,9	102,1	99,5	98,6	96,8
в том числе:								
бытовые	82,5	103,6	96,6	93,9	102,5	97,6	100,6	96,3
транспортные	93,3	98,8	99,2	101,0	96,8	104,5	90,7	101,2
связи	109,6	121,1	110,9	108,3	101,5	97,7	97,1	82,5
жилищные	103,8	123,3	84,7	111,5	96,7	98,7	86,2	92,7
коммунальные	101,2	120,6	99,0	111,2	99,6	92,9	101,0	104,0
культуры	94,5	102,2	109,5	180,8	104,0	124,6	73,9	93,4
туристские	51,4	142,0	146,5	84,4	86,3	92,5	100,7	100,7
гостиниц и аналогичных мест размещения	104,3	100,5	117,8	118,3	120,4	118,8	98,8	99,7
физической культуры и спорта	81,0	63,8	132,6	133,6	125,1	119,7	136,2	125,0
медицинские	89,1	123,1	96,2	91,9	94,9	107,7	101,3	98,3
санаторно-оздоровительные	68,4	113,3	109,2	105,4	89,9	99,4	103,8	129,6
ветеринарные	103,8	90,7	105,3	123,7	90,4	108,0	91,3	72,9
правового характера	в 4,1р.	86,3	129,1	93,3	100,0	91,6	99,3	85,8
системы образования	108,8	145,2	101,1	106,9	127,4	100,7	93,1	92,6

18.19. СТРУКТУРА ПЛАТНЫХ УСЛУГ НАСЕЛЕНИЮ

(в процентах к итогу)

	2009	2010	2011	2012	2013	2014	2015	2016 ¹⁾	
								в % к итогу	млн. рублей
Все оказанные услуги	100	100	100	100	100	100	100	100	12661,0
в том числе:									
бытовые	22,5	19,8	18,7	17,4	17,4	17,0	17,1	16,5	2087,4
транспортные	8,7	7,6	7,8	7,3	6,6	6,7	6,7	6,7	854,5
связи	23,4	22,4	22,8	22,7	20,5	19,4	17,9	17,2	2172,7
жилищные	2,5	3,0	2,6	2,8	2,9	2,8	3,4	3,3	412,4
коммунальные	23,0	26,0	26,3	28,2	28,3	27,1	27,5	29,3	3714,3
культуры	0,3	0,3	0,3	0,7	0,8	1,0	0,7	0,9	110,3
туристские	0,3	0,3	0,5	0,4	0,3	0,3	0,3	0,4	44,7
гостиниц и аналогичных мест размещения	2,5	2,3	2,8	3,1	3,4	4,0	4,0	3,9	485,6
физической культуры и спорта	1,0	0,7	0,9	1,1	1,3	1,6	2,3	3,2	409,4
медицинские	9,5	9,9	9,0	8,0	5,0	5,8	5,9	6,0	762,9
санаторно-оздоровительные	0,2	0,2	0,2	0,2	0,2	0,2	0,2	0,2	29,0
ветеринарные	0,1	0,1	0,1	0,1	0,1	0,1	0,1	0,1	11,8
правового характера	0,8	1,0	1,3	1,1	1,0	0,9	0,9	0,9	113,4
системы образования	3,7	4,8	4,7	5,0	6,5	6,8	6,8	6,1	777,3
социальные услуги, предоставляемые гражданам пожилого возраста	-	-	-	-	-	0,1	0,1	0,1	18,6
прочие	1,5	1,6	2,0	1,9	5,7	6,2	6,1	5,2	656,8

18.20. ОБЪЕМ БЫТОВЫХ УСЛУГ НАСЕЛЕНИЮ

Годы	Млн. рублей	В % к предыдущему году (в сопоставимых ценах)
2000	130,6	194,8
2006	978,8	113,8
2007	1145,1	102,8
2008	1466,3	113,5
2009	1529,0	82,5
2010	1672,3	103,6
2011	1733,6	96,6
2012	1769,0	93,9
2013	1955,2	102,5
2014	2003,8	97,6
2015	2088,0	100,6
2016 ¹⁾	2087,4	96,3

18.21. ИНДЕКСЫ ФИЗИЧЕСКОГО ОБЪЕМА БЫТОВЫХ УСЛУГ НАСЕЛЕНИЮ

(в сопоставимых ценах; в процентах к предыдущему году)

	2009	2010	2011	2012	2013	2014	2015	2016 ¹⁾
Все оказанные услуги	82,5	103,6	96,6	93,9	102,5	97,6	100,6	96,3
из них:								
ремонт и индивиду- альный пошив обуви	111,1	67,0	89,0	113,2	98,7	99,6	99,8	97,3
ремонт и индивиду- альный пошив одеж- ды, индивидуальный пошив и вязание три- котажных изделий	89,4	144,1	101,2	85,5	97,1	101,0	98,1	93,3
ремонт бытовой ра- диоэлектронной аппа- ратуры, бытовых ма- шин и приборов, ре- монт и изготовление металлоизделий	70,1	180,7	96,9	85,3	97,5	90,9	99,8	96,4
ремонт и техническое обслуживание авто- транспортных средств	83,3	98,3	102,2	99,9	102,5	103,9	99,9	90,7
химическая чистка и крашение	90,7	в 2,7 р.	105,8	107,4	97,2	98,6	101,1	99,6
прачечных	-	-	-	-	-	-	64,2	в 2,3р.
ремонт и строительст- во жилья и других по- строек	84,3	104,7	92,9	82,0	102,2	88,3	99,2	98,4
услуги фотоателье и фото- и кино- лабора- торий	97,4	111,8	92,7	122,3	129,2	94,4	93,6	80,9
услуги бань и душе- вых	67,1	в 2,6 р.	97,3	86,6	99,1	100,1	86,9	96,9
услуги парикмахер- ских	93,7	97,5	98,5	123,4	105,9	102,1	102,7	100,5
ритуальные услуги	94,5	82,5	96,4	153,4	103,9	102,1	101,9	96,1

¹⁾ Предварительные данные.

18.22. СТРУКТУРА БЫТОВЫХ УСЛУГ НАСЕЛЕНИЮ

(в процентах к итогу)

	2009	2010	2011	2012	2013	2014	2015	2016 ¹⁾	
								в % к итогу	млн. рублей
Все оказанные услуги	100	100	100	100	100	100	100	100	2087,4
из них:									
ремонт и индивидуальный пошив обуви	1,3	1,0	1,0	1,2	1,4	1,5	1,5	1,6	33,9
ремонт и индивидуальный пошив одежды, индивидуальный пошив и вязание трикотажных изделий	2,0	3,0	3,4	3,2	3,1	3,2	3,2	2,8	57,4
ремонт бытовой радиоэлектронной аппаратуры, бытовых машин и приборов, ремонт и изготовление металлоизделий	1,2	2,1	2,0	1,9	2,0	2,0	2,0	1,9	40,6
ремонт и техническое обслуживание автотранспортных средств	21,7	19,9	20,3	20,9	26,9	28,0	27,3	27,1	566,6
ремонт и изготовление мебели	3,3	1,4	1,0	0,6	1,0	1,5	1,5	1,5	31,5
химическая чистка и крашение	0,1	0,3	0,4	0,4	0,5	0,5	0,5	0,5	10,7
услуги прачечных	-	-	-	-	-	0,2	0,2	0,4	7,4
ремонт и строительство жилья и других построек	52,4	53,5	52,2	45,3	40,5	37,0	36,1	37,4	779,8
услуги фотоателье и фото- и кинолабораторий	1,1	1,1	1,0	1,2	1,5	1,5	1,6	1,6	33,4
услуги бань и душевых	0,3	1,1	1,2	1,0	0,9	1,0	1,0	1,1	22,5
услуги парикмахерских	13,6	13,2	13,8	19,5	16,8	17,8	18,6	18,0	375,8
услуги предприятий по прокату	0,0	0,0	0,2	0,3	0,9	1,0	2,1	1,8	38,3
ритуальные услуги	2,2	1,6	1,5	2,3	2,3	2,3	2,2	2,2	45,9
прочие виды бытовых услуг	0,8	1,8	2,0	2,2	2,2	2,5	2,2	2,1	43,6

19. ФИНАНСЫ

¹⁾ Предварительные данные.

Консолидированный бюджет – свод бюджетов всех уровней бюджетной системы Российской Федерации на соответствующей территории.

Доходы бюджета – денежные средства, поступающие в безвозмездном и безвозвратном порядке в соответствии с законодательством Российской Федерации в распоряжение органов государственной власти Российской Федерации, органов государственной власти субъектов Российской Федерации и органов местного самоуправления.

Расходы бюджета – денежные средства, направляемые на финансовое обеспечение задач и функций республики и местного самоуправления.

Расходы формируются по следующим направлениям: на содержание органов государственной власти и управления, правоохранительных органов; на финансирование национальной экономики (топливно-энергетический комплекс, сельское хозяйство, рыболовство, транспорт, дорожное хозяйство и др.); на социально-культурные мероприятия (образование, здравоохранение, социальная политика и др.).

Профицит бюджета - превышение доходов бюджета над его расходами.

Дефицит бюджета – превышение расходов бюджета над его доходами.

Сальдированный финансовый результат (прибыль минус убыток) - конечный финансовый результат, выявленный на основании бухгалтерского учета всех хозяйственных операций организаций. Представляет сумму прибыли (убытка) от продажи товаров, продукции (работ, услуг), основных средств, иного имущества организаций и доходов от прочих операций, уменьшенных на сумму расходов по этим операциям. Данные по сальдированному финансовому результату деятельности организаций приводятся в фактически действовавших ценах, структуре и методологии соответствующих лет.

Рентабельность организаций характеризует эффективность их деятельности.

Рентабельность проданных товаров, продукции (работ, услуг) рассчитывается как соотношение между величиной сальдированного финансового результата (прибыль минус убыток) от продажи товаров, продукции (работ, услуг) и себестоимостью проданных товаров, продукции (работ, услуг). В том случае, если получен убыток от продажи товаров, продукции (работ, услуг), имеет место убыточность. **Рентабельность внеоборотных активов** - соотношение сальдированного финансового результата (прибыль минус убыток) и стоимости внеоборотных активов организаций.

Дебиторская задолженность - задолженность по расчетам с покупателями и заказчиками за товары, работы и услуги, в том числе задолженность, обеспеченная векселями полученными; задолженность по расчетам с дочерними и зависимыми обществами; суммы уплаченных другим организациям авансов по предстоящим расчетам в соответствии с заключенными договорами; задолженность по расчетам с прочими дебиторами, включающая в себя задолженность финансовых и налоговых органов; задолженность работников организации по предоставленным им ссудам и займам за счет средств этой организации или кредита; задолженность подотчетных лиц; задолженность поставщиков по недостачам товарно-материальных ценностей, обнаруженным при приемке; задолженность по государственным заказам, федеральным программам за поставленные товары, работы и услуги, а также штрафы, пени и неустойки, признанные должником или по которым получены решения суда или другого органа, имеющего в соответствии с законодательством РФ право на принятие решения об их взыскании, и отнесенные на финансовые результаты организации.

Кредиторская задолженность - задолженность по расчетам с поставщиками и подрядчиками за поступившие материальные ценности, выполненные работы и оказанные услуги, в том числе задолженность, обеспеченная векселями выданными; задолженность по расчетам с дочерними и зависимыми обществами по всем видам операций; с рабочими и служащими по оплате труда, представляющая собой начисленные, но не выплаченные суммы оплаты труда; задолженность по отчислениям на государственное

социальное страхование, пенсионное обеспечение и медицинское страхование работников организации; задолженность по всем видам платежей в бюджет и внебюджетные фонды; авансы полученные, включающие сумму полученных авансов от сторонних организаций по предстоящим расчетам по заключенным договорам, а также штрафы, пени и неустойки, признанные организацией или по которым получены решения суда или другого органа, имеющего в соответствии с законодательством РФ право на принятие решения об их взыскании, и отнесенные на финансовые результаты организации; непогашенные суммы заемных средств, подлежащие погашению в соответствии с договорами.

Просроченная задолженность – задолженность, не погашенная в сроки, установленные договором.

19.1. КОНСОЛИДИРОВАННЫЙ БЮДЖЕТ КЧР¹⁾

¹⁾ По данным Министерства финансов КЧР, без учета внутренних оборотов и бюджетов территориаль-

(миллионов рублей)

	Фактически исполнено	
	2015	2016
Доходы, всего	22557,8	21233,8
в том числе:		
налоговые и неналоговые доходы	7750,3	8642,9
из них:		
налог на прибыль организаций	1003,1	1392,1
налог на доходы физических лиц	2974,8	3454,3
акцизы по подакцизным товарам (продукции)	950,7	1261,5
налоги на имущество	1016,4	1056,8
налоги на совокупный доход	334,9	353,9
безвозмездные перечисления	14807,5	12590,8
Расходы, всего	23234,5	21895,9
из них на:		
общегосударственные вопросы	1373,1	1448,2
национальную безопасность и правоохранительную деятельность	122,8	97,3
национальную экономику	4294,1	4235,9
из нее на:		
сельское хозяйство и рыболовство	1203,4	1162,1
транспорт	50,3	32,7
дорожное хозяйство	2072,6	2322,1
жилищно-коммунальное хозяйство	1967,1	1707,7
образование	6908,1	6189,8
культуру, кинематографию, средства массовой информации	617,2	586,8
здравоохранение, физическую культуру и спорт	4411,7	3951,7
социальную политику	3324,1	3465,8
Профицит, дефицит (-)	-676,7	-662,1

**19.2. САЛЬДИРОВАННЫЙ ФИНАНСОВЫЙ РЕЗУЛЬТАТ
(ПРИБЫЛЬ МИНУС УБЫТОК) ДЕЯТЕЛЬНОСТИ
КРУПНЫХ И СРЕДНИХ ОРГАНИЗАЦИЙ²⁾
(в фактически действовавших ценах; миллионы рублей)**

	2013	2014	2015	2016 ³⁾
Всего в экономике	2251,8	-1297,6	615,2	3809,1
из него:				
сельское хозяйство, охота и лесное хозяйство	297,1	126,4	229,6	458,5
добыча полезных ископаемых	130,2	309,3	630,1	к
обрабатывающие производства	1203,6	-1123,8	-686,6	2696,5
производство и распределение электроэнергии, газа и воды	97,6	-34,2	-10,1	-434,7
строительство	112,1	-24,4	135,5	208,6
оптовая и розничная торговля; ремонт автотранспортных средств, мотоциклов, бытовых изделий и предметов личного пользования	368,9	25,4	402,1	526,8
транспорт и связь	10,3	23,6	-8,5	0,4
операции с недвижимым имуществом	-40,8	7,4	-5,4	3,5

ных государственных внебюджетных фондов.

²⁾ 2013- 2015 гг. – по данным годовой бухгалтерской отчетности (кроме бюджетных, страховых и кредитных организаций).

³⁾ Оперативные данные.

	2013	2014	2015	2016 ³⁾
вом, аренда и предоставление услуг предоставление прочих коммуналь- ных, социальных и персональных ус- луг	-13,4	3,5	-16,2	0,8

**19.3. ДОЛЯ УБЫТОЧНЫХ ПРЕДПРИЯТИЙ И
СУММА УБЫТКА КРУПНЫХ И СРЕДНИХ
ОРГАНИЗАЦИЙ ПО ВИДАМ ЭКОНОМИЧЕСКОЙ ДЕЯТЕЛЬНОСТИ¹⁾**

	<i>Удельный вес убыточных предприятий в общем числе отчитавшихся по соответст- вующим видам экономической деятельности, %</i>				<i>Сумма убытка, млн. рублей</i>			
	2013	2014	2015	2016 ²⁾	2013	2014	2015	2016 ²⁾
Всего в экономике	21,7	28,9	25,7	22,8	716,3	2338,1	1809,6	1044,1
из него:								
сельское хозяйство, охота и лесное хозяйст- во	15,4	33,3	14,3	30,0	11,4	28,6	3,7	82,0
добыча полезных ископаемых	33,3	-	50,0	-	13,0	-	21,9	-
обрабатывающие производства	13,3	28,0	26,9	8,0	363,2	1420,7	1144,8	33,6
производство и распре- деление электроэнер- гии, газа и воды	46,7	53,3	43,8	41,2	58,1	88,1	288,5	559,7
строительство	23,1	50,0	30,0	-	110,2	111,1	13,3	-
оптовая и розничная торговля; ремонт авто- транспортных средств, мотоциклов, бытовых изделий и предметов личного пользования	11,1	15,4	14,3	14,3	59,3	71,3	134,6	15,7
транспорт и связь	25,0	26,3	25,0	26,3	37,6	51,2	50,7	40,0
операции с недвижи- мым имуществом, арен- да и предоставление ус- луг	36,8	35,7	31,2	40,0	29,4	29,1	9,0	15,4
предоставление прочих коммунальных, соци- альных и персональных услуг	10,0	9,1	16,7	25,0	16,1	15,3	16,9	0,2

**19.4. РЕНТАБЕЛЬНОСТЬ ПРОДАННЫХ ТОВАРОВ, ПРОДУКЦИИ
(РАБОТ, УСЛУГ) И АКТИВОВ КРУПНЫХ И СРЕДНИХ ОРГАНИЗАЦИЙ**

¹⁾ 2013- 2015гг. – по данным годовой бухгалтерской отчетности, (кроме бюджетных, страховых и кредит-
ных организаций).

²⁾ Оперативные данные.

ПО ВИДАМ ЭКОНОМИЧЕСКОЙ ДЕЯТЕЛЬНОСТИ в 2016 году¹⁾
(в процентах)

	<i>Рентабельность проданных товаров, продукции (работ, услуг)</i>	<i>Рентабельность активов</i>
Всего	6,9	3,4
из нее:		
сельское хозяйство, охота и лесное хозяйство	20,4	6,9
обрабатывающие производства	7,8	5,8
производство и распределение электроэнергии, газа и воды	3,3	-2,5
строительство	4,7	1,3
оптовая и розничная торговля; ремонт авто- транспортных средств, мотоциклов, бытовых изделий и предметов личного пользования	6,8	8,4
транспорт и связь	10,8	0,0
операции с недвижимым имуществом, аренда и предоставление услуг	2,0	0,0
предоставление прочих коммунальных, соци- альных и персональных услуг	-0,7	0,9

**19.5. КРЕДИТОРСКАЯ И ДЕБИТОРСКАЯ ЗАДОЛЖЕННОСТИ
КРУПНЫХ И СРЕДНИХ ОРГАНИЗАЦИЙ**
ПО ВИДАМ ЭКОНОМИЧЕСКОЙ ДЕЯТЕЛЬНОСТИ в 2016 году¹⁾
(на конец года)

	<i>Кредиторская задолженность, млн. рублей</i>	<i>Дебиторская задолженность, млн. рублей</i>
Всего по экономике	54091,4	45621,2
из нее:		
сельское хозяйство, охота и лесное хозяйство	1363,2	885,5
обрабатывающие производства	26460,7	19441,1
производство и распределение электроэнергии, газа и воды	11162,6	9433,5
строительство	8504,3	9146,4
оптовая и розничная торговля; ремонт автотранспортных средств, мотоциклов, бытовых изделий и предметов личного пользования	3994,5	3408,1
транспорт и связь	735,3	1068,7
операции с недвижимым иму- ществом, аренда и предостав- ление услуг	907,3	1345,7
предоставление прочих комму- нальных, социальных и персо- нальных услуг	51,9	40,4

20. ИНВЕСТИЦИИ

¹⁾ Оперативные данные.

Раздел содержит статистику инвестиций в нефинансовые активы.

Инвестиции в нефинансовые активы включают в себя следующие показатели: инвестиции в основной капитал и инвестиции в произведенные нефинансовые активы (затраты на приобретение земли и объектов природопользования, контрактов, договоров аренды, лицензии, деловой репутации, деловых связей (маркетинговых активов)). Основное место в системе показателей, характеризующих объемы и структуру инвестиций в нефинансовые активы, занимают **инвестиции в основной капитал**, которые представляют собой совокупность затрат, направленных на создание и воспроизводство основных средств (новое строительство, расширение, а также реконструкция и модернизация объектов, которые приводят к увеличению их первоначальной стоимости, приобретение машин, оборудования, транспортных средств, затраты на формирование основного стада, выращивание многолетних насаждений и т.д.).

Распределение инвестиций в основной капитал по видам экономической деятельности осуществляется в соответствии с классификатором ОКВЭД, исходя из назначения основных средств, т.е. той сферы деятельности, в которой они будут функционировать.

Данные по инвестициям в основной капитал приведены в фактически действовавших ценах, индексы физического объема инвестиций в основной капитал рассчитаны в сопоставимых ценах. Начиная с 2001 года, инвестиции в основной капитал учитываются без налога на добавленную стоимость.

ИНВЕСТИЦИИ В НЕФИНАНСОВЫЕ АКТИВЫ

20.1. СТРУКТУРА ИНВЕСТИЦИЙ В НЕФИНАНСОВЫЕ АКТИВЫ¹⁾
(в процентах к итогу)

Годы	Инвестиции в нефинансовые активы	в том числе		
		инвестиции в основной капитал	инвестиции в объекты интеллектуальной собственности	инвестиции в другие нефинансовые внеоборотные активы
2000	100	97,9	2,1	-
2008	100	99,2	0,1	0,7 ²⁾
2009	100	98,7	0,3	1,0 ²⁾
2010	100	96,9	2,4	0,7 ²⁾
2011	100	99,2	0,5	0,3 ²⁾
2012	100	99,5	0,0	0,5
2013 ³⁾	100	99,4	х	0,6
2014	100	99,7	х	0,3
2015	100	99,6	х	0,4
2016 ⁴⁾	100	99,0	х	1,0

20.2. ИНВЕСТИЦИИ В ОСНОВНОЙ КАПИТАЛ

	2000	2010	2011	2012	2013	2014	2015 ⁵⁾	2016
Инвестиции в основной капитал (в фактически действовавших ценах), млн. рублей	637,0	9140,0	13610,4	18076,2	21553,6	22184,2	19647,6	19898,6
Индекс физического объема инвестиций в основной капитал (в сопоставимых ценах)								
в % к предыдущему году	77,2	84,0	141,4	125,8	115,8	101,4	84,8	96,6
в % к 1995 году	58,9	175,5	248,2	312,2	361,5	366,6	310,9	300,3

20.3. СТРУКТУРА ИНВЕСТИЦИЙ В ОСНОВНОЙ КАПИТАЛ

¹⁾ Без субъектов малого предпринимательства и объема инвестиций, не наблюдаемых прямыми статистическими методами.

²⁾ Включая затраты на научно-исследовательские, опытно-конструкторские и технологические работы.

³⁾ Начиная с 2013 года, инвестиции в основной капитал формируются в новых границах активов, приведенных в соответствии с положениями по бухгалтерскому учету и СНС.

⁴⁾ Здесь и далее данные за 2016 год - предварительные.

⁵⁾ Здесь и далее данные за 2015 год - утвержденные.

ПО ФОРМАМ СОБСТВЕННОСТИ

(в процентах к итогу)

	2000	2010	2011	2012	2013	2014 ⁵⁾	2015	2016
Инвестиции в основной капитал, всего	100	100	100	100	100	100	100	100
в том числе по формам собственности инвесторов (заказчиков):								
государственная	40,8	25,4	34,3	36,7	33,5	30,4	33,6	49,2
федеральная	17,4	8,7	20,7	17,8	16,1	12,1	11,3	20,7
субъектов федерации	23,4	16,7	13,6	18,9	17,5	18,3	22,3	28,5
муниципальная	2,1	3,4	2,1	3,5	2,4	2,1	2,7	1,8
частная	49,2	61,0	55,7	40,6	43,8	33,7	43,7	16,7
смешанная российская	7,6	8,1	6,9	17,7	19,1	33,0	18,6	31,5
прочая ¹⁾	...	2,2	1,0	1,4	1,2	0,8	1,4	0,8

20.4. СТРУКТУРА ИНВЕСТИЦИЙ В ОСНОВНОЙ КАПИТАЛ ПО ИСТОЧНИКАМ ФИНАНСИРОВАНИЯ²⁾

(в процентах к итогу)

	2000	2010	2011	2012	2013	2014	2015	2016
Инвестиции в основной капитал, всего	100	100	100	100	100	100	100	100
в том числе:								
Собственные средства	48,9	32,2	25,4	14,9	19,7	30,5	38,2	46,7
Привлечённые средства	51,1	67,8	74,6	85,1	80,3	69,5	61,8	53,3
в том числе:								
кредиты банков	0,3	16,4 ³⁾	10,3	18,4	16,6	1,5	2,3	2,5
заёмные средства других организаций	0,1	к	5,1	5,2	2,1	к	к	к
бюджетные средства	44,5	44,4	51,5	49,5	48,3	40,1	44,4	49,5
из них:								
из федерального бюджета	32,4	30,0	42,0	35,2	37,2	28,0	33,4	37,9
из бюджета субъекта РФ	12,1	11,7	8,0	13,2	9,9	11,1	10,0	10,5
из местных бюджетов	1,0	1,2	1,0	1,0	1,1
средства внебюджетных фондов	0,6	0,6	0,5	0,4	0,1	0,0	0,2	0,3
прочие	5,6	6,4	7,2	11,6	13,3 ⁴⁾	к	14,9	к

20.5. СТРУКТУРА ИНВЕСТИЦИЙ В ОСНОВНОЙ КАПИТАЛ

¹⁾ Включает собственность общественных и религиозных организаций (объединений), собственность потребительской кооперации, иностранную и совместную российскую и иностранную собственность.

²⁾ Без субъектов малого предпринимательства и объема инвестиций, не наблюдаемых прямыми статистическими методами.

³⁾ Включены объемы инвестиций в основной капитал за счет заемных средств других организаций.

⁴⁾ С 2013 года - включая средства организаций и населения, привлеченные для долевого строительства.

ПО ВИДАМ ЭКОНОМИЧЕСКОЙ ДЕЯТЕЛЬНОСТИ²⁾

(в процентах к итогу)

	2010	2011	2012	2013	2014	2015	2016
Инвестиции в основной капитал, всего	100	100	100	100	100	100	100
в том числе по видам экономической деятельности:							
сельское хозяйство, охота и лесное хозяйство	5,1	5,7	4,1	2,8	2,8	3,5	3,3
добыча полезных ископаемых	2,0	0,7	2,5	1,4	1,0	к	к
обрабатывающие производства	14,6	13,8	10,9	14,8	7,8	9,1	8,2
из них производство пищевых продуктов, включая напитки, и табака	3,2	6,3	7,3	5,0	1,3	1,5	1,5
производство и распределение электроэнергии, газа и воды	36,2	25,1	30,0	26,9	34,8	24,5	32,8
строительство	0,3	2,8	к	0,4	к	2,4	0,4
оптовая и розничная торговля; ремонт автотранспортных средств, мотоциклов, бытовых изделий и предметов личного пользования	2,2	3,4	1,5	1,0	1,0	1,2	1,4
гостиницы и рестораны	-	к	к	к	к	к	к
транспорт и связь	21,4	22,3	24,9	22,9	18,6	18,6	19,1
из них связь	7,2	4,6	3,3	2,9	3,4	4,6	1,2
финансовая деятельность	0,9	0,4	0,9	к	0,5	0,2	0,4
операции с недвижимым имуществом, аренда и предоставление услуг	0,4	5,0	1,8	2,1	2,4	6,0	5,4
государственное управление и обеспечение военной безопасности; обязательное социальное обеспечение	4,0	5,0	4,8	5,5	5,0	7,4	9,9
образование	5,0	3,3	5,1	6,6	9,9	к	4,6
здравоохранение и предоставление социальных услуг	5,2	10,8	6,6	7,1	5,7	4,8	6,9
предоставление прочих коммунальных, социальных и персональных услуг	2,7	1,7	3,0	4,8	9,2	10,9	5,9

20.6. СТРУКТУРА ИНВЕСТИЦИЙ В ОСНОВНОЙ КАПИТАЛ

ПО ВИДАМ ОСНОВНЫХ ФОНДОВ

(в процентах к итогу)

	2000	2010	2011	2012	2013	2014	2015	2016
Инвестиции в основной капитал, всего	100	100	100	100	100	100	100	100
в том числе по видам основных фондов								
жилища	25,7	22,7	14,8	12,2	14,1	14,9	19,4	23,5
здания (кроме жилых) и сооружения	41,7	42,4	46,0	60,7	54,2	53,8	52,7	54,2
машины, оборудование, транспортные средства, производственный и хозяйственный инвентарь	28,9	30,5	35,6	23,6	25,5	28,6	23,3	18,1
прочие	3,7	4,4	3,6	3,5	6,2	2,7	4,6	4,2

21. ЦЕНЫ

Система показателей статистики цен представляет собой совокупность взаимосвязанных и взаимодополняющих показателей, характеризующих как уровни цен, так их изменение.

Индекс потребительских цен (ИПЦ) измеряет отношение стоимости фиксированного набора товаров и услуг в текущем периоде к его стоимости в базисном периоде и характеризует изменение во времени общего уровня цен на товары и услуги, приобретаемые населением для непроизводственного потребления. ИПЦ является важнейшим показателем, характеризующим уровень инфляции, и используется для целей государственной политики, анализа и прогноза ценовых процессов в экономике, пересмотра минимальных социальных гарантий, решения правовых споров.

Наблюдение и регистрация цен в КЧР осуществляется с января 1992 года на основании распоряжения Председателя Верховного Совета РСФСР от 6 июня 1991 года № 1370-1 "О создании в системе Госкомстата РСФСР специальной государственной службы наблюдения и регистрации цен и тарифов в РСФСР".

Индексы цен производителей промышленных товаров рассчитываются на основе зарегистрированных цен по товарам-представителям в промышленных организациях, где осуществляется наблюдение за ценами. Регистрации подлежат фактические цены на произведенную продукцию при реализации ее на внутреннем рынке (без налога на добавленную стоимость, акциза и других налогов) с учетом всех категорий потребителей.

Индексы цен производителей на реализованную сельскохозяйственную продукцию исчисляются на основании регистрации в отобранных для наблюдения сельскохозяйственных организациях цен на основные виды продуктов-представителей, реализуемых заготовительным, перерабатывающим организациям, на рынке, через собственную торговую сеть, населению непосредственно с транспортных средств, на ярмарках, биржах, аукционах, организациям, коммерческим структурам и т.п.

Индексы цен строительной продукции отражают динамику изменения инвестиций осуществляемых в строительстве объектов различных отраслей экономики. Индекс цен производителей в строительстве рассчитывается как агрегированный показатель из индексов цен на строительные-монтажные работы, машины и оборудование, прочие капитальные работы и затраты, взвешенных по доле этих элементов в общем объеме инвестиций в основной капитал.

21.1. ИНДЕКСЫ ЦЕН (ТАРИФОВ) В СЕКТОРАХ ЭКОНОМИКИ

(декабрь к декабрю предыдущего года; в процентах)

	2009	2010	2011	2012	2013	2014	2015	2016
Индекс потребительских цен	110,1	111,7	105,1	106,2	107,4	110,4	114,9	105,4
Индекс цен производителей промышленных товаров	106,2	112,8	112,3	104,7	102,8	107,6	106,2	108,1
Сводный индекс цен на продукцию (затраты, услуги) инвестиционного назначения	103,4	107,1	104,9	106,9	100,0	103,8	105,0	102,3
Индекс тарифов на грузовые перевозки автомобильным транспортом	100,5	134,8	112,0	103,4	100,0	104,4	102,6	103,2
Индекс цен производителей сельскохозяйственной продукции	115,7	91,0	98,9	123,3	106,0	100,1	112,0	96,1
Индекс тарифов на услуги связи для юридических лиц	103,0	107,8	94,9	101,0	102,5	100,8	103,6	106,3
Индекс цен на вторичном рынке жилья ¹⁾	94,6	96,3	101,4	116,9	112,2	112,6	99,6	96,4

УРОВЕНЬ И ДИНАМИКА ЦЕН НА ПОТРЕБИТЕЛЬСКОМ РЫНКЕ

21.2. ИНДЕКСЫ ЦЕН НА ПОТРЕБИТЕЛЬСКИЕ ТОВАРЫ И ПЛАТНЫЕ УСЛУГИ НАСЕЛЕНИЮ

(в процентах, к декабрю предыдущего года)

	Индекс потребительских цен	в том числе		
		продовольственные товары	непродовольственные товары	платные услуги населению
2009				
январь	102,7	102,4	101,3	106,1
февраль	104,5	104,7	102,8	107,4
март	106,0	106,1	105,0	107,7
апрель	107,0	107,4	105,9	108,3
май	107,9	108,8	106,4	108,6
июнь	108,1	108,6	106,8	109,1
июль	108,8	108,8	107,4	111,2
август	108,8	108,4	107,9	111,2
сентябрь	108,7	107,7	108,7	111,6
октябрь	109,3	106,8	110,4	113,5
ноябрь	109,5	106,8	111,0	113,8
декабрь	110,1	107,6	111,4	113,9
2010				
январь	101,2	101,0	100,4	102,9
февраль	102,8	103,3	100,9	104,6
март	103,6	104,3	101,2	105,6
апрель	104,2	104,8	101,7	106,8

¹⁾ В среднем за год, в процентах к декабрю предыдущего года.

	<i>Индекс потребительских цен</i>	<i>в том числе</i>		
		<i>продовольственные товары</i>	<i>непродовольственные товары</i>	<i>платные услуги населению</i>
май	105,0	105,8	102,2	107,3
июнь	105,4	106,3	102,8	107,3
июль	105,8	106,7	103,1	107,7
август	106,5	107,9	103,6	107,7
сентябрь	108,2	110,6	104,0	108,9
октябрь	109,0	111,5	104,8	109,3
ноябрь	110,3	113,7	105,7	108,9
декабрь	111,7	116,1	106,3	109,0
2011				
январь	102,8	103,3	101,2	104,0
февраль	103,8	105,0	101,4	104,5
март	104,9	106,6	102,3	105,0
апрель	105,3	106,6	102,9	105,7
май	105,2	105,9	103,5	106,5
июнь	104,9	104,5	104,1	107,0
июль	104,6	103,5	104,7	107,2
август	104,0	102,3	104,9	107,2
сентябрь	104,1	101,9	105,5	107,7
октябрь	104,2	101,8	106,1	107,7
ноябрь	104,7	102,3	106,4	108,3
декабрь	105,1	103,1	106,5	108,5
2012				
январь	100,3	100,4	100,2	100,1
февраль	101,1	101,9	100,6	100,4
март	101,8	102,9	101,1	100,6
апрель	102,3	103,6	101,5	100,7
май	102,5	103,8	101,8	100,9
июнь	103,0	104,5	102,2	101,2
июль	103,8	104,4	102,3	104,9
август	104,0	104,4	102,6	105,2
сентябрь	104,4	104,7	103,1	105,9
октябрь	105,2	105,5	103,6	107,0
ноябрь	105,5	105,5	104,6	106,9
декабрь	106,2	106,5	105,2	107,3
2013				
январь	101,6	102,7	101,2	99,8
февраль	101,9	102,7	101,9	100,1
март	102,1	102,4	102,6	100,3
апрель	102,8	103,8	103,0	100,4
май	103,5	104,8	103,5	100,6
июнь	103,8	105,0	104,0	100,8
июль	104,5	104,0	104,2	106,3
август	104,8	104,2	104,7	106,3
сентябрь	105,3	104,5	105,3	107,3
октябрь	106,3	105,8	106,1	107,6
ноябрь	107,0	106,4	107,1	108,0
декабрь	107,4	107,2	107,4	108,1
2014				
январь	100,8	101,4	100,5	100,0
февраль	101,1	101,6	100,9	100,2
март	101,7	102,2	101,9	100,2
апрель	102,7	103,6	102,8	100,4
май	103,3	104,5	103,2	100,5

	Индекс потребительских цен	в том числе		
		продовольственные товары	непродовольственные товары	платные услуги населению
июнь	103,2	103,7	103,6	100,8
июль	103,6	103,6	104,3	102,1
август	103,7	103,3	104,9	102,1
сентябрь	105,0	105,3	105,5	103,0
октябрь	106,0	107,1	106,0	103,3
ноябрь	107,4	109,2	107,1	103,5
декабрь	110,4	112,8	110,1	105,1
2015				
январь	104,2	106,3	103,9	100,1
февраль	107,2	111,3	105,9	100,2
март	108,7	113,6	107,0	100,3
апрель	110,3	114,0	108,5	104,9
май	110,4	113,3	109,3	105,4
июнь	109,9	111,6	110,3	105,5
июль	109,8	110,2	110,4	107,8
август	109,7	109,4	111,3	107,9
сентябрь	110,8	110,7	112,4	108,2
октябрь	112,0	112,2	113,3	109,3
ноябрь	113,2	113,7	114,8	109,3
декабрь	114,9	116,8	115,5	109,5
2016				
январь	100,8	101,2	100,8	100,1
февраль	101,2	101,5	101,5	100,3
март	102,2	101,5	102,3	103,8
апрель	102,5	101,6	102,9	104,0
май	102,7	101,5	103,3	104,0
июнь	102,7	101,1	103,9	104,1
июль	103,2	100,7	104,6	106,0
август	103,0	99,6	105,4	106,2
сентябрь	103,1	99,2	106,2	106,1
октябрь	103,8	100,3	106,7	106,1
ноябрь	104,6	101,6	107,4	106,1
декабрь	105,4	102,9	108,0	106,2

**21.3. ИНДЕКСЫ ПОТРЕБИТЕЛЬСКИХ ЦЕН
НА ОТДЕЛЬНЫЕ ГРУППЫ И ВИДЫ ПРОДОВОЛЬСТВЕННЫХ ТОВАРОВ**
(декабрь к декабрю предыдущего года; в процентах)

	2009	2010	2011	2012	2013	2014	2015	2016
Продовольственные товары	107,6	116,1	103,1	106,5	107,2	112,8	116,8	102,9
мясопродукты	111,8	107,5	116,6	111,6	98,0	111,5	112,3	104,1
рыбопродукты	107,5	105,7	110,4	99,1	108,7	120,0	122,8	110,0
масло сливочное	116,6	121,8	110,6	102,0	132,0	106,7	113,7	119,7
масло подсолнеч- ное	80,4	122,5	100,5	106,7	98,3	101,4	140,4	105,2
молоко и молочные продукты	104,2	119,6	106,6	103,5	114,9	114,1	109,7	110,4
сыры сычужные твердые и мягкие	103,2	127,1	100,4	98,5	124,4	114,0	104,0	108,6
яйца куриные	83,4	114,0	107,8	105,9	134,9	112,0	105,0	95,8
сахар-песок	154,2	116,0	79,3	110,2	101,7	134,0	125,0	96,3
мука пшеничная	93,9	115,4	95,8	143,4	101,5	109,8	108,1	101,8

	2009	2010	2011	2012	2013	2014	2015	2016
хлеб и хлебобулочные изделия	102,4	107,6	103,4	117,0	105,5	105,8	109,6	106,2
крупа и бобовые	100,7	154,0	93,6	96,6	105,1	122,4	112,9	103,3
макаронные изделия	105,9	100,2	99,7	114,2	106,2	109,0	114,3	103,6
плодоовощная продукция, включая картофель	100,7	57,0	72,2	86,5	113,8	116,7	131,4	86,7
алкогольные напитки	109,2	110,5	106,5	106,1	118,5	112,8	110,3	104,4

**21.4. СРЕДНИЕ ПОТРЕБИТЕЛЬСКИЕ ЦЕНЫ
НА ОТДЕЛЬНЫЕ ПРОДОВОЛЬСТВЕННЫЕ ТОВАРЫ**
(на конец года; рублей за килограмм)

	2009	2010	2011	2012	2013	2014	2015	2016
Говядина (кроме бескостного мяса)	151,41	161,84	214,62	235,97	235,10	246,92	298,39	309,46
Свинина (кроме бескостного мяса)	212,80	235,71	250,00	260,58	242,35	302,71	317,38	322,52
Баранина (кроме бескостного мяса)	177,84	225,06	250,52	324,80	307,50	302,59	309,26	323,71
Куры (кроме куриных окорочков)	107,48	116,65	118,79	130,87	115,41	137,71	143,55	149,72
Колбаса полукопченая и варено-копченая	224,12	240,02	245,93	281,01	288,61	342,40	375,26	401,91
Рыба мороженая неразделанная	58,16	63,65	73,26	67,44	75,47	98,75	126,49	130,33
Масло сливочное	159,10	202,79	224,80	235,58	315,82	340,00	384,91	458,10
Масло подсолнечное	58,25	71,38	76,12	81,21	79,87	79,56	112,44	115,67
Молоко цельное пастеризованное, 2,5-3,2% жирности, за литр	24,65	30,69	31,37	31,73	38,61	44,95	46,82	49,94
Сыры сычужные твердые и мягкие	199,17	258,37	259,29	253,24	315,04	359,11	373,29	404,09
Яйца куриные, за 10 шт	32,38	36,92	41,74	44,20	59,63	66,81	70,14	67,55
Сахар-песок	32,68	37,91	29,75	32,79	33,88	45,37	56,70	53,46
Мука пшеничная	17,16	19,80	17,95	26,35	26,59	29,19	31,48	32,01
Хлеб пшеничный из муки 1 и 2 с.	22,26	25,11	24,37	28,22	29,22	31,88	33,48	36,04
Рис шлифованный	40,97	44,81	42,12	39,16	42,39	51,47	63,41	57,00
Макаронные изделия из пшеничной муки высшего сорта	38,69	38,78	40,79	44,06	47,66	51,68	58,99	59,19
Картофель	13,59	32,98	14,68	12,29	21,08	25,41	22,46	18,90
Капуста белокочанная свежая	10,84	32,41	11,27	13,03	14,82	22,39	24,62	16,83
Лук репчатый	16,29	27,97	12,35	12,51	19,78	22,31	24,59	19,87
Яблоки	39,82	53,36	55,65	46,36	42,88	53,02	70,99	67,45
Водка обыкновенного качества, за литр	189,46	215,69	216,04	225,74	373,35	539,71	560,46	565,44

**21.5. ИНДЕКСЫ ПОТРЕБИТЕЛЬСКИХ ЦЕН
НА ОТДЕЛЬНЫЕ ГРУППЫ НЕПРОДОВОЛЬСТВЕННЫХ ТОВАРОВ**
(декабрь к декабрю предыдущего года; в процентах)

	2009	2010	2011	2012	2013	2014	2015	2016
Непродовольственные								
товары	111,4	106,3	106,5	105,2	107,4	110,1	115,5	108,0
ткани	106,5	105,9	99,7	104,1	109,9	118,7	122,9	103,2
одежда и белье	112,4	112,1	107,8	108,6	108,8	107,4	115,8	110,7
обувь	108,9	106,3	106,2	106,3	112,5	104,2	116,8	112,3
моющие и чистящие								
средства	110,9	101,7	106,3	107,4	106,0	107,1	123,1	105,9
табачные изделия	123,6	120,6	120,5	115,2	132,2	129,3	125,1	120,2
мебель	103,1	106,2	104,1	103,0	104,0	111,2	109,7	106,4
электротовары								
и бытовые приборы	109,5	100,3	98,4	101,1	102,6	132,8	112,9	109,8
печатные издания	107,9	109,1	112,3	104,6	113,8	108,0	118,1	116,1
телерадиотовары	107,4	97,2	95,5	97,1	98,1	124,4	123,5	104,6
строительные								
материалы	102,9	104,5	107,3	108,4	101,6	105,4	114,0	110,2
медикаменты	120,1	100,0	106,0	104,3	111,0	116,9	118,1	104,9
топливо	149,6	99,4	113,7	100,0	107,0	93,5	100,0	104,9
бензин								
автомобильный	107,0	107,2	118,7	104,5	109,0	110,7	106,9	104,4

**21.6. СРЕДНИЕ ПОТРЕБИТЕЛЬСКИЕ ЦЕНЫ
НА ОТДЕЛЬНЫЕ НЕПРОДОВОЛЬСТВЕННЫЕ ТОВАРЫ**
(на конец года; рублей за штуку)

	2009	2010	2011	2012	2013	2014	2015	2016
Ткани								
хлопчатобумажные								
бельевые, за м	33,34	38,96	48,55	55,56	53,28	58,01	74,56	77,38
Юбка женская из								
полушерстяных или								
смесовых тканей	1570,20	1674,89	2101,58	2210,64	2250,46	2496,90	2904,87	3077,74
Куртка для детей								
школьного возраста,								
демисезонная	1260,77	1504,16	1447,87	1286,41	1476,14	2849,79 ¹⁾	3431,14	3813,22
Сорочка мужская	703,06	706,16	802,02	1265,52	1421,12	1412,41	1663,17	1879,72
Сапоги, ботинки								
мужские зимние с								
верхом из натураль-								
ной кожи, за пару	2776,03	3028,11	3163,39	3633,93	4153,34	4361,83	4915,17	5283,55
Туфли женские								
закрытые с верхом								
из искусственной								
кожи, за пару	665,96	759,80	1136,21	1202,50	1315,96	1281,36	1467,28	1753,15
Мыло туалетное,								
за кусок 100 г	16,96	17,60	18,07	20,67	22,13	23,27	30,15	32,52
Сигареты с фильт-								
ром отечественные,								
за пачку	13,48	16,63	21,52	25,77	35,68	47,07	59,74	69,20
Шкаф для платья								
и белья	8274,38	8341,58	8865,06	9801,88	10255,14	11714,89	13609,38	13136,15

¹⁾ С 2014 года «Куртка для детей школьного возраста с верхом из плащевых тканей утепленная».

	2009	2010	2011	2012	2013	2014	2015	2016
Электропылесос напольный	2546,53	2694,96	2267,89	2800,08	3519,92	5327,74	4843,27	5785,95
Общероссийская ежедневная газета в розницу	6,59	6,59	6,59	7,30	7,75	8,06	10,75	15,00
Телевизор цветного изображения	10093,39	12347,58	11361,98	11684,43	13100,95	19983,97	24479,10	25363,43
Кирпич красный, за тыс. шт.	7996,73	7998,79	7716,62	8455,28	7360,81	9114,77	10015,96	10015,96
Обои бумажные, за 10 м	106,58	107,47	112,71	120,70	133,99	161,21	192,06	238,03
Бензин марки АИ-92 ¹⁾ , за литр	18,40	19,40	27,24	26,91	29,14	32,41	34,95	36,48
Аспирин отечественный, за 10 таблеток	3,43	3,72	2,77	3,00	2,69	2,92	4,95	4,75

21.7. ИНДЕКСЫ ПОТРЕБИТЕЛЬСКИХ ЦЕН (ТАРИФОВ) НА ПЛАТНЫЕ УСЛУГИ НАСЕЛЕНИЮ

(декабрь к декабрю предыдущего года; в процентах)

	2009	2010	2011	2012	2013	2014	2015	2016
Услуги населению	113,9	109,0	108,5	107,3	108,1	105,1	109,5	106,2
бытовые	112,7	106,3	111,0	109,5	109,7	105,8	105,7	106,0
пассажи́рского транспорта	113,4	107,4	111,9	101,3	102,1	111,4	105,4	102,0
связи	105,4	97,5	102,0	100,6	98,6	101,1	98,6	127,1
жилищно-коммунальные	121,5	115,1	111,4	110,0	111,4	102,7	115,8	102,6
в системе образования	110,4	109,3	108,4	109,9	107,6	109,6	114,2	112,1
организаций культуры	112,2	136,5	140,0	100,0	123,0	101,3	101,4	100,0
санаторно-оздорови- тельные	128,4	102,7	100,0	100,0	100,7	100,0	96,5	100,0
медицинские	112,1	103,2	102,9	107,9	112,0	107,0	101,3	106,4
физической культуры и спорта	111,2	123,4	113,5	98,6	100,0	116,0	105,5	100,0
в сфере туризма	104,8	113,0	104,2	104,7	108,4	107,8	108,3	102,9

21.8. СРЕДНИЕ ЦЕНЫ (ТАРИФЫ) НА ОТДЕЛЬНЫЕ ВИДЫ ПЛАТНЫХ УСЛУГ НАСЕЛЕНИЮ

(на конец года; рублей за один вид услуг)

	2009	2010	2011	2012	2013	2014	2015	2016
Бытовые услуги								
ремонт обуви (постановка набоек), за пару	83,88	98,78	120,52	135,45	149,54	156,43	168,88	184,45
стирка и глажение белья, за кг	45,00	50,00	50,00	60,00	100,00	150,00	200,00	200,00
стрижка модельная в женском зале	175,47	194,88	213,7	247,90	284,88	290,00	308,47	324,42
Транспорт								
пассажи́рский								
городской автобус	9,25	9,25	10,85	10,85	10,85	13,40	13,40	13,20
троллейбус	10,00	10,00	11,00	11,00	11,00	14,00	14,00	14,00

¹⁾ До 2012 года марки А-76.

	2009	2010	2011	2012	2013	2014	2015	2016
Услуги связи								
пересылка письма по России массой до 20 грамм	9,00	10,50	11,80	11,80	14,25	17,70	20,06	22,42
абонентская плата за неограниченный объем местных телефонных соединений, за месяц	290,00	311,50	338,00	338,00	351,60	351,60	366,00	377,20
Жилищно-коммунальные услуги								
плата за жилье в домах государственного и муниципального жилищных фондов, за м ² общей площади отопления, за м ² общей площади водоснабжение холодное и водоотведение, за месяц с человека	7,56	9,68	10,78	11,78	12,41	13,90	19,99	19,82
водоснабжение горячее, за месяц с человека	13,71	16,74	18,37	20,07	22,38	1551,48 ¹⁾	1673,02	1738,78
газ сетевой, за месяц с человека	162,18	176,81	196,14	216,81	242,09	34,41 ²⁾	36,25	36,71
электроэнергия в квартирах без электроплит, за 100 кВт.час	162,10	192,08	210,88	230,62	257,27	82,50 ²⁾	89,17	92,68
электричество в квартирах без электроплит, за 100 кВт.час	24,50	27,74	31,46	36,19	41,02	42,23	45,07	46,30
Услуги организаций культуры								
театр, за билет	244,00	250,00	275,00	290,00	325,00	338,00	362,00	370,00
Услуги по содержанию детей в дошкольных учреждениях								
посещение детского ясли-сада, за день	52,33	70,71	100,00	122,47	152,44	154,51	154,51	154,51
Санаторно-курортные услуги								
пансионат, за день с человека	850,00	850,00	850,00	850,00	850,00	850,00	850,00	850,00
санаторий, за день с человека	2210,44	2504,45	2504,45	2504,45	2630,66	2630,66	2497,64	2497,64
Услуги здравоохранения								
первичный прием у врача-специалиста	125,36	143,72	143,72	164,82	193,49	215,10	215,10	221,43
лабораторные анализы (общий анализ крови)	87,66	88,85	95,38	113,52	129,27	147,77	147,77	173,10

¹⁾ С 2014 года - за Гкал.

²⁾ С 2014 года - за куб.метр.

ЦЕНЫ ПРОИЗВОДИТЕЛЕЙ

21.9. ИНДЕКСЫ ЦЕН ПРОИЗВОДИТЕЛЕЙ ПРОМЫШЛЕННЫХ ТОВАРОВ В РАЗРЕЗЕ ОБСЛЕДУЕМЫХ ВИДОВ ДЕЯТЕЛЬНОСТИ

(декабрь к декабрю предыдущего года; в процентах)

	2009	2010	2011	2012	2013	2014	2015	2016
Всего	106,2	112,8	112,3	104,7	102,8	107,6	106,2	108,1
Добыча полезных ископаемых	106,6	140,6	90,4	100,7	99,7	132,7	96,1	106,1
Обрабатывающие производства	109,3	110,6	115,3	103,9	103,5	107,1	107,7	108,6
производство пищевых продуктов, включая напитки, и табака	116,1	110,9	121,3	98,9	110,9	126,9	113,5	102,8
текстильное и швейное производство	102,2	97,9	101,9	100,0	108,5	98,3	114,5	148,7
обработка древесины и производство изделий из дерева	92,2	107,4	101,5	124,7	100,6	101,6	122,6	98,2
химическое производство	99,9	105,8	114,2	96,1	99,0	98,3	126,7	108,7
производство резиновых и пластмассовых изделий	105,8	108,4	112,6	111,7	100,6	105,6	142,9	102,3
производство прочих неметаллических минеральных продуктов	105,5	114,9	112,6	114,2	90,4	106,3	94,5	122,3
производство машин и оборудования	104,3	94,2	103,1	106,7	100,7	104,9	100,0	143,9
производство электрооборудования, электронного и оптического оборудования	97,4	109,8	123,9	106,1	104,9	103,2	111,0	109,5
прочие производства	104,0	103,0	110,1	103,5	100,2	100,3	102,9	100,0
Производство, передача и распределение электроэнергии, газа и горячей воды	97,4	112,4	111,8	108,2	100,9	103,4	100,4	105,9

21.10. ИНДЕКСЫ ЦЕН НА ПРОДУКЦИЮ (ЗАТРАТЫ, УСЛУГИ) ИНВЕСТИЦИОННОГО НАЗНАЧЕНИЯ

(декабрь к декабрю предыдущего года; в процентах)

Годы	Всего	Индекс цен производителей на строительную продукцию	Индекс цен приобретения машин и оборудования инвестиционного назначения	Индекс цен на прочую продукцию (затраты, услуги) инвестиционного назначения
2009	103,4	100,3	100,9	140,0
2010	107,1	108,3	103,7	104,0
2011	104,9	105,7	103,1	105,6
2012	106,9	107,7	104,0	117,2
2013	100,0	98,4	103,2	106,0
2014	103,8	100,1	115,8	108,6
2015	105,0	99,3	120,1	119,3
2016	102,3	104,3	97,8	106,7

**21.11. ИНДЕКСЫ ЦЕН ПРОИЗВОДИТЕЛЕЙ
СЕЛЬСКОХОЗЯЙСТВЕННОЙ ПРОДУКЦИИ**
(декабрь к декабрю предыдущего года; в процентах)

	Сельское хозяйство	Растениеводство		Животноводство			
		всего	зерновые культуры	всего	крупный рогатый скот	овцы и козы	молоко
2009	115,7	114,4	80,5	118,3	120,5	110,5	101,9
2010	91,0	80,5	129,0	123,7	101,7	129,6	130,5
2011	98,9	104,2	108,7	89,3	91,4	100,9	103,8
2012	123,3	126,7	114,7	113,2	139,6	110,7	101,8
2013	106,0	106,2	99,4	103,3	87,6	114,3	90,4
2014	100,1	98,0	98,5	107,3	109,4	93,5	103,3
2015	112,0	105,5	104,1	122,5	111,4	106,9	115,4
2016	96,1	88,9	104,7	111,7	99,4	103,8	100,0

**21.12. СРЕДНИЕ ЦЕНЫ РЕАЛИЗАЦИИ ПРОДУКЦИИ
СЕЛЬСКОХОЗЯЙСТВЕННЫМИ ОРГАНИЗАЦИЯМИ¹⁾**
(в среднем за год; рублей за тонну)

	2009 ²⁾	2010 ²⁾	2011	2012	2013	2014	2015	2016
Зерновые культуры	3273	3394	4761	6211	6220	6445	8589	8075
пшеница	3407	3565	4812	6103	6134	6664	8172	8140
Подсолнечник	5705	7757	13163	12597	9011	10032	16341	23354
Сахарная свекла	1293	1997	2191	1388	1650	1871	3206	2100
Картофель	7817	9093	9671	9170	8804	-	9583	15000
Овощи	-	72848	42560	46048	49249	62890	61367	87916
Скот и птица (в живом весе)	44902	44891	48948	53841	52383	60355	61124	67648
крупный рогатый скот	47737	46612	54208	62452	69641	85056	90217	94490
Молоко	8118	10066	9417	10675	11438	11708	12229	13591

УРОВЕНЬ И ДИНАМИКА ЦЕН НА РЫНКЕ ЖИЛЬЯ

**21.13. СРЕДНИЕ ЦЕНЫ НА ПЕРВИЧНОМ РЫНКЕ ЖИЛЬЯ
ПО ВСЕМ ТИПАМ КВАРТИР, ВСЕМ ТИПАМ ДОМОВ
ПО КАРАЧАЕВО-ЧЕРКЕССКОЙ РЕСПУБЛИКЕ**

(на конец квартала; за один квадратный метр общей площади, рублей)

	2012	2013	2014	2015	2016
I квартал	19552	25619	36516	40481	41223
II квартал	19411	25374	39659	40637	41223
III квартал	19866	25768	40154	40714	41223
IV квартал	20720	26898	40157	40714	41223

¹⁾ Исходя из цен на продукцию, фактически реализованную в отчетном периоде (кроме 2009-2010 гг.).

²⁾ По сопоставимым ценам, т.е. рассчитанным как средневзвешенные с использованием расчетных цен в условиях отсутствия фактической их реализации при неизменной структуре производства.

**21.14. СРЕДНИЕ ЦЕНЫ НА ВТОРИЧНОМ РЫНКЕ ЖИЛЬЯ
ПО ВСЕМ ТИПАМ КВАРТИР, ВСЕМ ТИПАМ ДОМОВ
ПО КАРАЧАЕВО-ЧЕРКЕССКОЙ РЕСПУБЛИКЕ**
(на конец квартала; за один квадратный метр общей площади, рублей)

	2009	2010	2011	2012	2013	2014	2015	2016
I квартал	27878	26602	24566	26239	30997	37761	44548	42540
II квартал	27781	26133	24606	26534	31768	39590	44673	42437
III квартал	27260	25791	25010	26848	33073	40235	44006	41362
IV квартал	27203	25938	25095	28872	34037	40470	44155	41034

**21.15. ИНДЕКСЫ ЦЕН НА ПЕРВИЧНОМ РЫНКЕ ЖИЛЬЯ
ПО ВСЕМ ТИПАМ КВАРТИР, ВСЕМ ТИПАМ ДОМОВ
ПО КАРАЧАЕВО-ЧЕРКЕССКОЙ РЕСПУБЛИКЕ**
(в среднем за отчетный квартал, в процентах к концу предыдущего периода)¹⁾

	2012	2013	2014	2015	2016
I квартал	100,7	102,3	127,8	100,6	100,0
II квартал	99,3	99,1	108,6	100,4	100,0
III квартал	102,3	101,6	101,3	100,2	100,0
IV квартал	104,3	104,4	100,0	100,0	100,0
Год ²⁾	106,7	107,5	140,6	101,2	100,0

**21.16. ИНДЕКСЫ ЦЕН НА ВТОРИЧНОМ РЫНКЕ ЖИЛЬЯ
ПО ВСЕМ ТИПАМ КВАРТИР, ВСЕМ ТИПАМ ДОМОВ
ПО КАРАЧАЕВО-ЧЕРКЕССКОЙ РЕСПУБЛИКЕ**
(в среднем за отчетный квартал, в процентах к концу предыдущего периода)¹⁾

	2009	2010	2011	2012	2013	2014	2015	2016
I квартал	97,0	98,8	99,3	106,3	102,2	105,1	100,5	99,9
II квартал	99,7	98,2	100,2	101,1	102,5	104,8	100,3	99,8
III квартал	98,1	98,7	101,6	101,2	104,1	101,6	98,5	97,5
IV квартал	99,8	100,6	100,3	107,5	102,9	100,6	100,3	99,2
Год ²⁾	94,6	96,3	101,4	116,9	112,2	112,6	99,6	96,4

¹⁾ По сопоставимому кругу обследуемых организаций.

²⁾ В среднем за год, в процентах к декабрю предыдущего года.

КЧР В ЦИФРАХ. 2017

Краткий статистический сборник

Ответственный за выпуск
О.Ф. Федяинова

Компьютерная верстка Отдела организации и проведения переписей и
наблюдений в Карачаево-Черкесской Республике
ОП Ставропольстата по КЧР

При использовании информации ссылка на данный сборник обязательна.

Перепечатке и размножению не подлежит.

Защищается Федеральным законом «Об информации, информационных
технологиях и о защите информации» от 27.07.2006 №149-ФЗ

Подписано в печать 29.05.2017
Формат бумаги 60x80/16 усл.п.л.

Тираж экз.

Заказ №

Отпечатано в отделе маркетинга ОП Ставропольстата по КЧР
369000, Черкесск, Советская, 71